

広報

あなたの知りたい
伊予市情報満載!

いよし

10

平成25年
10月1日発行
No.102



100歳のご長寿を祝う

伊豫國
あじのくに
郷

今月のあじなもの
『五色浜観月いもたき』

自然に触れながら
楽しむ伝統の味

伊予市の秋の風物詩、いもたき。30年以上も続く「五色浜観月いもたき」が、今年も五色姫海浜公園で開催されています。

伝統のいもたきは、だしまで飲み干せるあっさりとした味わいが特徴。地元の削りぶしで取っただしに、五色姫の伝説にちなんだ「五色のまぼこ」や里芋、鶏肉など地元商店



目次

今月のあじなもの	2
特集 地域おこし協力隊	4
庁舎建設アンケート調査結果	7
伊予市の財政状況	8
健診に行こう、自転車注意報ほか	10
伊予彩まつりフォトコンテストほか	12
しせいニュース	13
ほっとアングル	19
くらしインフォメーション	22
まなびランド	24
健康ガイド	26
日常を切り取る	28
子育て支援センターあおぞら	30
イベント情報、カレンダー	31
みんなのひろば	32



●表紙の紹介

今年4月のお誕生日で100歳になった篠崎彌生さん(下三谷)。9月14日、敬老の日を前に、家族みなで長寿のお祝いをしました。また、17日には市長が訪問し、お祝いしました。

●問い合わせ

伊予市役所 ☎982-1111 (代)
〒799-3193 伊予市米湊820番地

中山地域事務所 ☎967-1111 (代)
〒791-3292 伊予市中山町出淵2番耕地138番地1

双海地域事務所 ☎986-1111 (代)
〒799-3292 伊予市双海町上灘甲5821番地6

ファックス ☎983-3681 (代)
ホームページ <http://www.city.iyo.lg.jp>
メール iyo-daihyo@city.iyo.lg.jp



から取り寄せた11種類の具材が入ります。

「昔から、ずっと変わらない味で作っています。お客さんには、秋の心地よい風と、夕日や月が見える開放的な景色を楽しんでもらいたいですね。友達などと、いもたきを囲んで楽しい時間を過ごしてもらえると嬉しいですよ」と五色浜いもたき会代表の北岡正壽さんは話します。

市外から訪れた杉本ゆかさんは「今日は、職場の仲間と来ました。実は、毎年恒例となっていて、今年で3回目です。本当においしいので、もっとたくさんの人に味わってほしいです」とっこり。

観月いもたきは、10月13日(日)まで毎日開催。毎週日曜日はお楽しみ抽選会もあり、自転車や果物、いもたき招待券など豪華賞品が並びます。

※五色浜いもたき会は、伊豫國「あじの郷」づくりに協賛しています。



五色浜観月いもたき

住 五色姫海浜公園

営 17:00~21:00

☎ 982-0360

いもたき(一人前)1,500円

※前日までに要予約

ご存知ですか？

地域おこし協力隊

地域おこし協力隊が見た
「伊予市の魅力」

現在、市内で5人の地域おこし協力隊員が活動しているのをご存知ですか？

地域おこし協力隊とは、地域おこし活動の支援や農林漁業の応援、住民の生活支援など「地域協力活動」に従事し、併せてその定住・定着を図りながら地域の活性化に貢献する人たちです。

商店街でごあいさつ

にいだ
郡中地区 新居田 真美さん
(にーだっち)



松山市出身で、前職は東京で勤務していましたが、地域に関わる仕事がしたい、関わるなら地元愛媛でと思い、応募しました。

担当の郡中地区は、八百屋さんや魚屋さんといった個人商店が連なる商店街があります。古い建物も残り、当時の街の面影をしのばせます。店内で時折飛び交う伊予弁の会話が心地よく感じました。着任して間もないため、地区の皆さまに顔を覚えていただくことが最初の仕事です。その中で、街の良さを発掘し、郡中暮らしの面白さを発信していきたいと思っています。

人が
面白い！

前職はショッピングセンターの食品雑貨部門のフロア責任者として、また、その後コンビニエンスストアを開業し、流通業に35年間携わってまいりました。佐礼谷は風光明媚な所で、町の皆さまにも温かく迎えていただきました。就任後一ヶ月足らずで、目に見える形としての結果は出せていませんが、佐礼谷には住民自治組織という力強い財産があります。町の皆さま、また、住民自治組織の力をお借りして、住民の皆さまのためになるよう、全力で取り組みます。よろしくお願いいたします。



田中さん作イラスト

温故知新

佐礼谷地区 田中 博行さん
(COOL TANAKA)

由並地区 川口 沙矢香さん
(ぐっていー)

大豆栽培に
チャレンジ



人と食と
季節の
うつろい

農的な暮らし・自然とともにある持続可能な暮らしの実践を目指し移住先を探していたところビビビときて、今ここにいます。

1年目の今年はまず一人の移住者として、地域の魅力を体感・発信すること、私自身が暮らしを楽しむことから始めさせていただいており、主に地域活動のお手伝いを中心に。「友産友消」や、人が集う場づくりに関心があります。漠然とですが、何かやりたいと思っている人のお手伝いや、人と人をつないでいくことができたらと思っています。ぜひ、いろんな方と知り合いたいです！

主な活動は移住促進事業です。翠地区を中心とした双海町内に、子育て世代に住んでもらうことを進めています。これは2～3年で成果の出る事業ではないので任期中ではその仕組み作りの土台だけでもできれぱと思っています。地区のシンボルでもある翠小学校は現在全児童15人。少子化に悩んでいます。自然豊かで、学校を愛する地域の人々に囲まれた環境の下、一人一人が主役となって学べる学校に通い、優しく強く育てていく。そんな子どもたちが増えてほしい。子どもたちが遊ぶ元気な地域を目指します。

田植え
初体験



あいさつ！

翠地区 本多 正彦さん
(マー)

げんきな
こども (^^)

下灘地区 富田 敏さん
(とみちゃん)

子どもたちが思い出と誇りを持てる町、もっと子育てしやすい町、すべての世代が安心して暮らせる町の実現に向けて努力しています。毎月最終土曜日の軽トラ市、下灘駅を拠点としたにぎわいづくり、また魚価の向上を目的に、特に鱧(はも)のブランド化、地産地消への取り組みにも力を入れています。今後、柑橘類やキウイなど豊富な特産品を生かした新しいビジネスにもチャレンジしたいと思います。任期は残りわずか、ご縁とご恩を頂いたこの町の皆さまに少しでもお返しできるよう働きます。



下灘小の子どもたちと

3人の隊員さんが来て、双海が明るくなりました。もともと双海の人ではないのに、私たち以上に双海を理解して、そして愛してくれています。そんな3人から私たちが刺激を受け、いろんなことにチャレンジする気持ちを起こさせてくれます。仕事だけでなく、地域の行事にも積極的に参加してくれて、とても楽しい毎日を送っています。

「まちづくり学校双海人」
チームまりりんの皆さん



キャッチフレーズは「笑顔と情熱」新しい風吹く里 されだに」。これからも地域おこし協力隊員と一緒に精力的に活動します！

地域おこし協力隊を知る地域の方々の生の声を聞きました！



「住民自治されだに」
会長 井川 一郎さん

佐礼谷を元気にしたいと、「住民自治されだに」はいろんなことに取り組んでいます。地域の皆さんは、それぞれ忙しい中、前向きに協力してくれます。隊員の田中さんは、1日も早く地域になじめるよう精力的に活動してくれています。今後は、田中さんの流通のノウハウを生かして、特産品開発などに取り組んでいきたいです。

地域の声

「双海人」は、新しいビジネスの創出、双海の活性化を目指すプロジェクト。毎月最終土曜日にしもなだ運動公園での軽トラ市に出店中！

地域おこし協力隊 Q & A

Q. 誰でもなれるの？

A. 地方自治体から委嘱を受けた人です。また、応募時に都市地域に在住していることが条件で、委嘱された後、住民票を移動しなくてはなりません。全国で207の自治体に617人の隊員が活躍しています。(平成24年度現在)

Q. 委嘱期間はどれくらい？

A. おおむね1年以上最長3年です。現在の伊予市の地域おこし協力隊員は、全員3年です。

Q. 地域おこし協力隊に係る費用は？

A. 隊員の給料や募集・活動に要する経費や定住・起業・就農などの支援に関する経費は、国から特別交付税として交付されます。

Q. 仕事は何をするの？

A. 隊員の能力や適性、地域の実情に応じて、地域協力活動を行います。

【地域協力活動の例】

- 地域おこしの支援
 - ・地域行事や伝統芸能などのコミュニティ活動の応援
 - ・都市との交流事業実施の応援
 - ・地場製品の販売の応援
- 住民の生活支援
 - ・見守りサービス、通院、買い物などの移動サポート
- 環境保全活動
- 水源保全・監視活動
- 農林水産業への従事など

調査結果を報告します

庁舎建設課(内線581・582)

■対象	市内全戸
■実施期間	8月1～20日
■配布数	13,312件
■回答数	4,149件
■回収率	31.2%
■有効回答数	3,903件 ※無記入・無効件数246件
■調査方法	広報いよし8月号と併せて全戸配布、同封のはがきで回収

調査結果の詳細は、以下で確認できます。

- ・伊予市ホームページ
- ・市役所、各地域事務所
- ・各地区公民館



問 最適な建設候補地は？ ▶▶▶ 案1～3の中で、どれが最適かを選択

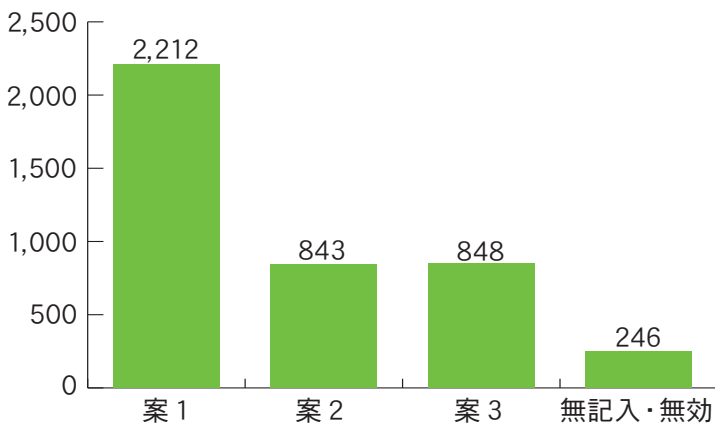

案1…市役所敷地に本庁舎、福祉文化センター敷地に図書館・文化ホール・中央公民館を建設

案2…市役所敷地に本庁舎、福祉文化センター敷地に文化ホール・中央公民館、ウエルピア伊予に図書館を建設

案3…福祉文化センター敷地に本庁舎、市役所敷地に文化ホール・中央公民館、ウエルピア伊予に図書館を建設

問 選んだ理由は？ ▶▶▶ ①～⑦の中で、一番重要と判断したものを選択

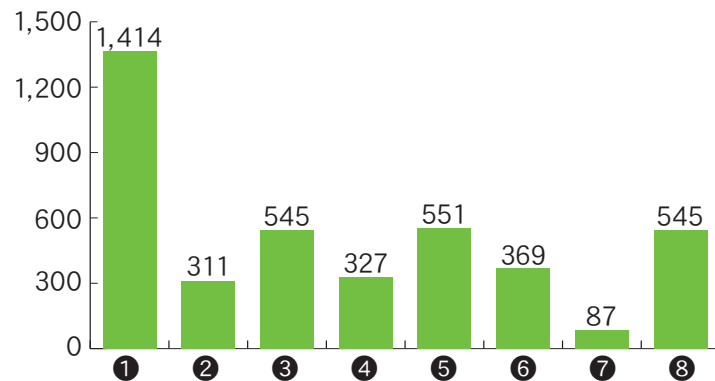

①…鉄道、バス、道路などの交通の利便性

②…施設建設による地域の活性化

③…建設費などの経済性

④…災害時における対応

⑤…施設の効率性

⑥…ゆとりある駐車スペース

⑦…その他

⑧…無記入・無効

市民アンケートの調査結果を受け、新庁舎の建設場所を現在地に決定しました。そのため、旧伊予市民会館の解体工事を平成26年1月上旬から行う予定です。工事中は、ご迷惑をお掛けしますが、ご理解とご協力をお願いします。

伊予市の財政状況

をお知らせします

「平成24年度伊予市決算」と「平成24年度伊予市財政健全化判断比率」を公表します。

問い合わせ 財務課(内線512・515)

一般会計

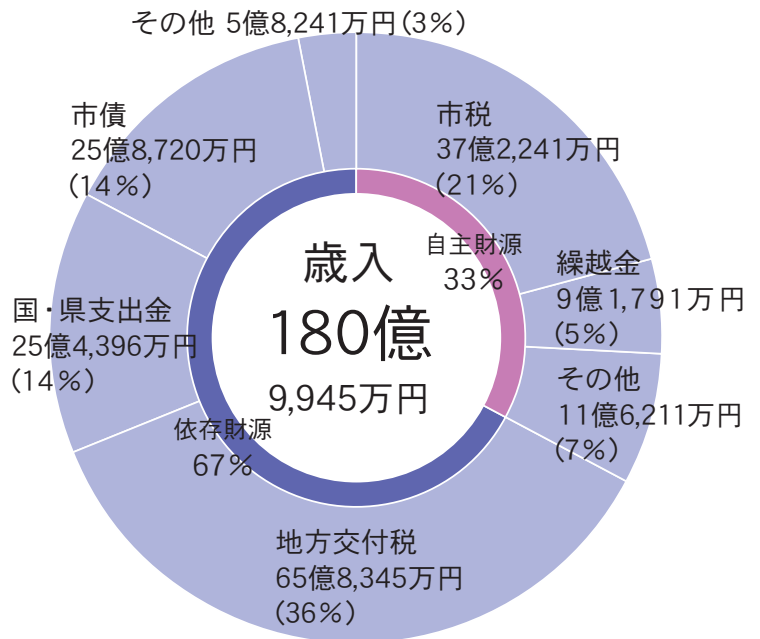
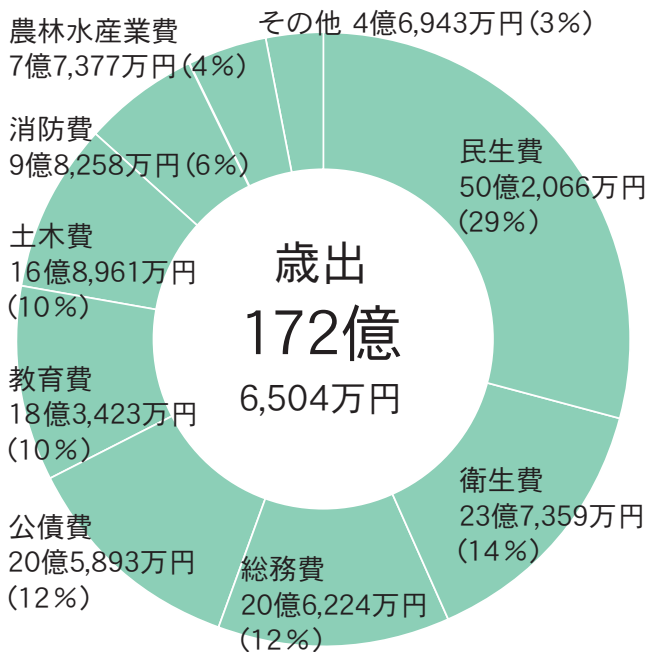

市の財産、市債

■市の財産 平成25年 3月31日現在

土地	建物
2,009,579㎡	229,830㎡
有価証券等	各種積立金
8億4,484万円	55億1,997万円

■過去5年間の市債(借入金残高)

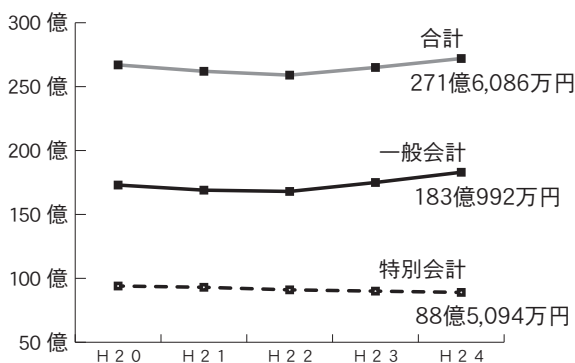

特別会計

	収入済額	支出済額
国民健康保険(事業勘定)	46億475万円	46億475万円
〃(診療施設勘定)	4,038万円	4,038万円
介護保険	37億128万円	36億5,928万円
簡易水道	2億2,660万円	2億2,758万円
飲料水供給施設	368万円	368万円
浄化槽整備	4,534万円	4,534万円
農業集落排水	9,309万円	9,309万円
伊予港上屋	1,106万円	1,012万円
公共下水道	12億4,782万円	12億4,332万円
特定環境保全公共下水道	6,993万円	6,993万円
介護サービス事業	2,354万円	2,354万円
後期高齢者医療	4億405万円	3億8,715万円
都市総合文化施設運営事業	5,666万円	4,608万円
合計	105億2,817万円	104億5,424万円

※合計額と内訳が一致しない場合があります。

用語の解説

- **一般会計** 行政運営の基本的な経費を計上したもので、市税などを主な財源として構成し、市の会計の中心となるもの
- **特別会計** 特定の事業を行う場合に一般会計と区別して設置したもの
- **自主財源** 市税、使用料・手数料、諸収入など、市が自ら調達できる財源
- **依存財源** 国や県から交付される財源
- **市税** 市に納められる財源。市民税・固定資産税・軽自動車税・市たばこ税がある
- **地方交付税** 一定の行政サービスの水準を維持するために国から交付されるもの
- **国・県支出金** 特定の事業に対し、その経費の財源として国・県が負担するもの
- **市債** 主に建設事業の資金として、国や金融機関などから借り入れるもの
- **民生費** 社会福祉、高齢者、障害者、児童福祉、生活保護など、一定水準の生活と安定した社会生活を保障するための経費
- **衛生費** 保健衛生、ごみ、し尿など、健康で衛生的な生活環境を保持するための経費
- **総務費** 一般的な管理事務や庁舎、戸籍、統計、徴税、選挙などのための経費
- **公債費** 借り入れた市債を返済するための経費
- **教育費** 幼稚園、小中学校、社会教育、社会体育などのための経費
- **土木費** 道路橋梁、河川、都市計画、公園整備などのための経費
- **消防費** 消防や救急活動のための経費
- **農林水産業費** 農業・林業・水産業振興などのための経費
- **実質赤字比率** 一般会計の実質赤字が標準財政規模に占める割合
- **連結実質赤字比率** 全会計の実質赤字が標準財政規模に占める割合
- **実質公債費比率** 一般会計などが負担する元利償還金と準元利償還金の標準財政規模に占める割合
- **将来負担比率** 一般会計などが将来負担すべき債務の標準財政規模に占める割合
- **資金不足比率** 各企業会計の「事業規模」に対する資金の不足額の比率。事業規模とは、営業収益の額に相当する

財政健全化判断比率

■平成24年度の標準財政規模 108億5,634万円

■健全化判断比率

	実質赤字比率	連結実質赤字比率	実質公債費比率	将来負担比率
伊予市の比率	—	—	12.8%	55.3%
早期健全化基準	13.2%	18.2%	25.0%	350.0%
財政再生基準	20.0%	30.0%	35.0%	

※実質赤字額および連結実質赤字額が生じていないため「—」で記載。

■資金不足比率

公営企業会計の名称	資金不足比率	経営健全化基準
水道事業会計	—	20.0%
簡易水道特別会計	1.5%	
飲料水供給施設特別会計	—	
浄化槽整備特別会計	—	
農業集落排水特別会計	—	
公共下水道特別会計	—	
特定環境保全公共下水道特別会計	—	
伊予港上屋特別会計	—	
都市総合文化施設運営事業特別会計	—	

※資金不足が生じていない会計は「—」で記載。

市民

一人あたり



市税負担 10万117円

支出 44万3,044円

市債残額(一般会計のみ)

46万9,858円

ふるさと納税

ふるさと納税制度とは、納税者が選択する地方自治体(ふるさと)に貢献したい、応援したいという思いを生かすことができる寄附金制度です。ふるさと納税のうち、2,000円を超える部分について、個人住民税所得割の約1割を上限として、所得税と併せて全額が控除されます。

■寄附金の使いみち

市民と行政との協働によるまちづくりの推進に大切に使用させていただきます。

■ふるさと納税の方法

寄附申出書を、郵便、ファックス、メールのいずれかの方法で提出していただきます。その後、詳しい寄附の案内をさせていただきます。

※寄附申出書は、伊予市ホームページからダウンロードできます。

健診に行こう

症状が現れてからでは遅い？

近年、食生活の変化や運動不足による、糖尿病や高脂血症、高血圧といった生活習慣病が問題になっています。これらはなかなか自分では気付くことが難しい病気です。

健診では、自覚症状が現れる前に病気をチェックすることができません。早期発見できれば、進行を食い止め、治療によって治すことも可能です。

特定健診を受けよう

尿・血液検査、診察、血圧、腹囲
身体測定で健康状態をチェックできます。

■対象 40〜74歳の伊予市国民健康保険加入者

※特定健診受診券(水色)は、5月に送付されています。この機会に、ぜひご利用ください。

■料金

○市の集団健診を受ける場合

1000円

○指定医療機関で受ける場合

1500円

伊予市の受診率は10人に2人と低い！

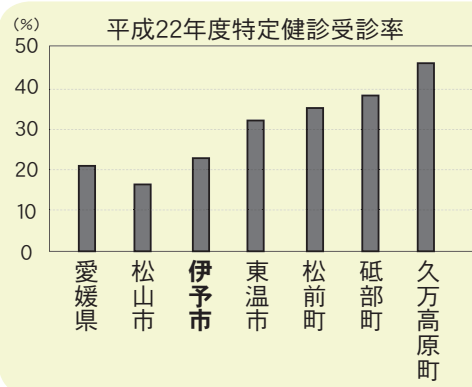

“特定健診は各保険者ごとに義務付けられた大切な健診です。大切なあなたを守るために、この機会にぜひ受診しましょう。”



ミカンまる

健康で長生きするためには、早い段階で病気の兆候を見つけられる年に一回の健診が重要だよ。



い〜よ！いよしの

食育物語



大好評！日本一の夕日のまちで
とびっきりの思い出を作ろう！

伊予市双海町では、豊かな農山漁村において、自然・文化・人々との交流を楽しむグリーン・ツーリズム活動に取り組んでいます。

大豆から作る豆腐、芋から作るこんにゃく、小魚から作るじゃこ天作り体験など、自ら食材を収穫・調理することによって「食」の大切さや面白さを実感できます。

たまには時間を忘れて、のんびりとふるさとの郷土愛を満喫しませんか。ご家族やお友達とぜひお越しください。双海人(ふたみんちゅ)が笑顔で皆さまをお迎えます。

自転車注意報!

ヘルメットをかぶって
命を守ろう

平成25年8月、伊予警察署管内の片側一車線の道路において、中央線を越えた乗用車が自転車をはねるといふ交通事故が発生しました。

自転車は、ぐにやりと曲がり、乗っていた人の頭は、車の前ガラスに激しくぶつかりました。もし、ヘルメットをかぶっていなければ、死亡していたと考えられるような大きな事故でした。



「お父さん、お母さん、おじいちゃん、おばあちゃん。自転車に乗る時は、子供たちにヘルメットをかぶらせましょう!そして、自らもかぶりましょう!」

少しの油断が命取り!?
みーくんの場合



被害自転車は、鍵をかけたものがほとんど。盗まれないためには**必ず施錠**することが重要だよ。

愛媛県警察本部 生活安全企画課 伊予警察署



人の動き (8月末日現在)

人口	38,857人 (-9)
男	18,189人 (-5)
女	20,668人 (-4)
世帯	15,736世帯 (-5)
出生	31人 (+10)
死亡	45人 (±0)

※()は前月比。

市内の交通事故状況 (8月末日現在)

	8月	累計	前年比
発生	17件	110件	+21件
死者	0人	1人	-1人
傷者	22人	133人	+10人

市内の街頭犯罪等発生状況 (8月末日現在)

	8月	累計	前年比
侵入盗	4件	30件	+11件
自動車盗	0件	0件	-3件
オートバイ盗	1件	6件	-9件
自転車盗	5件	39件	+13件
車上ねらい	1件	13件	-8件

水道の休日当直当番業者

月日	指定工事事業者	電話
10	5(土) 岩井水道工業所	大平 983-3066
	6(日) 藤岡工業(株)	上灘 986-0350
	12(土) (有)二宮水道工業	下吾川 983-2819
	13(日) 功栄設備	中村 982-5888
	14(月) (有)升田金物店	出淵 967-0067
	19(土) (有)ハヤタ設備工業	上吾川 983-0398
	20(日) 西岡建材(株)	下吾川 983-1598
	26(土) 友澤設備	大平 982-1381
	27(日) 武智水道工業(株)	上三谷 982-1268
	11	2(土) (有)港南設備
3(日) (株)佐々木工業所		湊町 983-0450
4(月) K・シマダ		下吾川 983-6553

※水道メーターから宅地側の修理は自己負担。

※業者への依頼は、8:00~17:00。

市税の納期 (10月)

	納期限	口座引落日
市民税・県民税 普通徴収 (第3期)	10月31日(木)	10月28日(月)
国民健康保険税 普通徴収 (第4期)		

65歳以上で運転免許証を自主返納する方へ
住民基本台帳カードを無料で交付します

市民生活課(内線569)、防災安全課(内線564)

市では、運転免許証を自主返納する65歳以上の方を対象に、写真付き住民基本台帳カード(住民基本台帳カード)を無料で交付しています。

※写真付き住民基本台帳カードは、公的機関などで身分証明書として使用できます。

■対象者 伊予市に住民登録がある65歳以上の方

■住基カード交付までの流れ

①市民生活課で交付申請をします。

※有効期限内の運転免許証、健康保険証、印鑑、顔写真が必要です。顔写真は市民生活課でも撮影できません。

②伊予警察署に運転免許証を返納します。

③運転免許証と引き換えに発行される「申請による運転免許証の取消通知書」を市民生活課に提出します。

④住基カードが無料交付されます。

■注意すること

①の交付申請の際には、運転免許証を自主返納することを必ず職員に伝えてください。

- ①〜④の手続きは、同じ日の9時〜16時30分に行ってください。
- 無料交付は、1人1回限りです。
- 本人以外の方が申請を行う場合は、交付までの流れが異なりますので、市民生活課にお問い合わせください。

避難情報が配信されています

災害時に各市町から発表される避難勧告、避難指示などの避難情報や避難所の開設情報が、9月1日からNHK総合テレビのデータ放送で配信されています。

■問い合わせ 防災安全課(内線564)

参画と協働のまちづくり

市民委員を募集します

総務課（内線560）ほか

■審議会等の名称

- ① 伊予市特別職報酬等審議会
- ② 伊予市子ども・子育て会議
- ③ 伊予市総合計画策定審議会

■審議する内容

- ① 市議会議員の報酬や市長、副市長などの給料の額
- ② 子育ての状況や子育て支援に関する事項
- ③ 伊予市総合計画の策定、その推進に係る重要事項

■募集委員

- ① 公募による市民2人以内
- ② ③ 公募による市民3人以内

■任期

- ① 委嘱日から審議終了日
- ② ③ 委嘱日から翌々年の3月31日

■審議会の開催

- ① 10月下旬～11月下旬（4回程度）
- ② 1年に5～6回程度
- ③ 2カ月に1回程度

■報酬 市の規定による報酬（日額）を支給

■応募資格

○平日の昼間に開催する会議に出

席でできる方

○応募時に満20歳以上で、1年以上市内に在住し、任期中に転出する予定がない方

○本市の他の審議会などの委員に選任されていない方

○行政機関の職員、または市議会議員でない方

■選考方法 応募申込書による審査（面接による審査をする場合もあります）

※②は「応募の動機」、③は「伊予市のこれからのまちづくり」を題材とした作文（400字程度）による審査もしています。

■応募方法

所定の応募申込書に必要事項を記入し、直接持参、郵送、ファックス、またはEメールで提出。 ※②③は、作文を添えて提出してください。

※応募申込書は、伊予市ホームページからダウンロードするか、担当課窓口でお受け取りください。

※応募書類は返却しません。審査結果は全員に通知します。

■応募期限

- ① 10月18日（金）必着
- ② ③ 10月31日（木）必着

■提出先・問い合わせ

① 総務課 ☎983-3681, Eメール soumu@city.iyo.lg.jp

② 子育て支援課 ☎983-3681, Eメール matidukuri@city.iyo.lg.jp

農地の集約や貸し借りを考えの方へ

安心して農地の貸し借りができます

農業委員会事務局（☎983-6351）

4月と10月の年2回、農業後継者に農地を集積することを目的として、農地の貸し借りをを行う「利用権設定等促進事業」の申出受付を行っています。

を記入し、地区担当農業委員の確認印を押印後、農業委員会事務局、または地区担当農業委員に提出してください。

この事業で農地の貸し借りをすると、貸借期間終了と同時に農地が返還されますので、安心して貸し借りができます。

■申出受付期間

10月1日（火）～21日（月）

■申込方法

利用権設定申出書に必要事項



平成26年度「翠小学校」校区外通学の募集

学校教育課（☎98919871）



翠小学校は、昨年度に引き続き、校区外通学の募集を行います。

■翠小学校の特色

- ・ホタルが飛び交う豊かな自然を生かした体験学習
- ・少人数による一人一人に応じたきめ細かな教育
- ・市内在住者は、校区に関係なく通学可能
- ・エコ改修された快適な校舎

■応募資格

- ①児童と保護者が、伊予市に住所を有していること
- ②保護者は、登下校に責任を持つこと

平成26年度保育園児の募集

子育て支援課（内線556）

期間内に忘れずに申し込みください

平成26年度の保育園児を次のとおり募集します。

■入所できる児童の条件

- 次のように、児童の保護者などが家庭において保育できない場合に限りです。
- 昼間いつも外に出て働いている場合
- 昼間家庭内で家事以外の仕事をしている場合
- 母親が出産の前後である場合
- 病気・身体障害者などの場合
- 長期にわたり、病人・身体障害者などの看護にあたっている場合
- 災害を受けた場合
- そのほか市長が必要と認めた場合

■申込期間

10月1日(火)～31日(木)（8時30分～17時15分、土・日曜日、祝日を除く）

■申込先

子育て支援課 各地域事務所、各保育所

■保育所

保育所名	所在地	電話番号
ぐんちゅう保育所	米 湊	982-0953
みどり保育所	上 吾川	982-0448
うえの保育所	上 野	983-4339
なかむら保育所	中 村	982-1562
おおひら保育所	大 平	983-1442
とりのき保育所	下 吾川	982-0409
さくら幼児園	米 湊	982-0614
中山保育所	中 山	967-0808
佐礼谷保育所	佐礼谷	968-0400
上灘保育所	上 灘	986-0446
下灘保育所	下 灘	987-0300

※入所申込書は、子育て支援課、各地域事務所、各保育所にあります。
 ※産休・育休明けの入所予約も受け付けています。
 ※現在入所中の児童について、来年度も継続して入所を希望する場合は、保育所に継続入所申込書を提出してください。
★期間外の申し込みは、4月から入所ができない場合があります。
ご注意ください！

10月1日は浄化槽の日です

浄化槽の保守点検・清掃・法定検査をお忘れなく

下水道課（内線599）

○年4回以上の保守点検

浄化槽は、機能を維持するため年4回以上（型式により回数が違う場合があります）の保守点検が必要です。保守点検業務は、知事登録を受けた「浄化槽保守点検業者」に必ず依頼してください。

○定期的な清掃

浄化槽の中に汚泥がたまり過ぎると、水質低下や悪臭の原因になります。1年に1回以上（全バッキ式は半年に1回）の清掃が義務付けられています。

○法定検査の受検義務

《7条検査》

検査日：使い始めて3～5カ月の間

検査内容：工事状況、BOD検査などの総合的な設置状態の判定

《11条検査（毎年1回）》

検査日：毎年11・12月

検査内容：放流水のBOD検査などの機能判断

※検査は、（公社）愛媛県浄化槽協会が行います。

保守点検＋清掃＋法定検査

「らくらく一括契約」がおすすめ!!

■対象地区 本庁地区

■メリット

- ① 個別に行っていた保守点検・清掃・法定検査を同時に契約
- ② 年間の費用がお得（右下表）
- ③ 保守点検、清掃、法定検査を確実に実施
- ④ 浄化槽のトラブルに迅速な対応

■問い合わせ

○らくらく一括契約に関すること
中予浄化槽管理協同組合

☎92315608

○清掃に関すること

本庁地区：（有）伊予環境保全

☎98212587

中山地区：大山衛生社

☎98411699

双海地区：（有）松下衛生社

☎98710230

○法定検査に関すること

（公社）愛媛県浄化槽協会

☎92512661

合併処理浄化槽維持管理などの料金表(円)

浄化槽	一般の契約		
	点検	清掃	検査
5人槽	23,730	21,000	49,730
	5,000		
	25,510	26,250	
5,000			
28,030	42,000		75,030
5,000			



浄化槽	らくらく一括契約		
	点検	清掃	検査
5人槽	22,050	17,850	44,900
	5,000		
	24,150	23,100	
5,000			
26,250	36,750		68,000
5,000			

※7条検査を受検する場合は、検査料が6,500円になります。

伊予市消費者相談窓口からのお知らせ

あなたも消費生活マエストロ

「以前投資した会社の隠し口座が見つかった。あなたに代わって被害金を回復する」という知らない業者からの電話。信用してもいいの…？

被害に遭ったことのある消費者に対して、手数料をだまし取るもので、投資の二次被害となる可能性があります。「お金を取り戻したい」という心理につけ込み、はっきりと断ることができない消費者を狙って次々と契約を迫る悪質な手口です。

最近では、ボランティアやNPO団体を名乗る場合や、インターネット上で「被害回復の無料相談」などの広告からトラブルに遭うケースもあります。安易に信じないで、はっきりと断りましょう。

悪質商法・多重債務などで困った時は、まず相談！

商工観光課 消費者相談窓口
専用電話 ☎982-1289

振り込め詐欺や怪しい投資話にご注意ください！

国民年金後納制度をご利用ください

保険年金課(内線547)

国民年金後納制度は、平成24年10月から平成27年9月までの3年間に限り、過去10年以内の未納となつている国民年金保険料を納めることができる制度です。

保険料を後納することで、将来受け取る年金額を増額することができるほか、納付期間の不足により年金の受給資格がない方が受給資格を得られる場合があります。

■後納できる期間

納付日の前月から10年以内の期間(例：平成15年10月末納分↓平成25年10月末が納付期限)

※3力年度以前の保険料を納付する場合は、当時の保険料と併せて加算額を納めることになります。

■後納できる方

- 過去10年以内に保険料の未納や国民年金への未加入期間のある方
- 60歳以上65歳未満で任意加入期間の保険料に未納がある方

※すでに老齢基礎年金を受給している方は申し込みできません。

■注意事項

- 後納が可能な期間のうち、古い分から納めることとなります。
- 一部免除の決定を受けた方で、その一部の保険料が未納となつている場合は、当時の定額保険料に必要な加算額を含めた額を納めることとなります。

○付加保険料は、後納制度の対象になりません。

■手続方法

松山西年金事務所へ申し込みが必要ですが、詳しくは国民年金保険料専用ダイヤル、または松山西年金事務所へお問い合わせください。

■問い合わせ

国民年金保険料専用ダイヤル(☎057010111050)

■申込先

松山西年金事務所(☎92515105)
※市役所では申し込みできません。

指定管理者を募集します

都市整備課(内線568)、商工観光課(内線572)

市では、次の施設の指定管理による管理運営が平成25年度末で終了することから、新たに指定管理者を募集します。
申請を受けて審査を行い、適切な団体を選定します。

■指定管理による

■管理運営を予定している施設

- ①しおさい公園(市民体育館・市民球場・市民テニス場・市民競技場・その他公園施設)
- ②JR伊予市駅前街の交流拠点「町家」(テナント棟・特産品販売棟・インフォメーション棟・公園広場・駐車場・駐輪場・その他施設)

■指定期間

平成26年4月1日～平成31年3月31日

■提出書類

- ・施設指定管理者指定申請書(市の所定の様式)
- ・法人は、法人の登記簿謄本
- ・非法人は、団体代表者の身分証明書
- ・定款、規約などの書類、またはこ

れらに相当する書類

- ・申込資格に関する申告書(市の所定の様式)
- ・国税、地方税の完納証明書、または納税義務がない旨の理由書
- ・管理を行う公の施設の事業計画書

・管理における収支計画書

・経営状況などを説明する書類

- ・前事業年度の収支計算書、またはこれに相当する書類
- ・前事業年度の貸借対照表および財産目録、またはこれらに相当する書類
- ・現事業年度の収支予算書および事業計画書

・団体の事業報告書を作成している場合は、当該報告書

・団体の役員名簿および組織に関する事項について記載した書類、またはこれらに相当する書類

■申込期間 10月1日(火)～31日(木)

※詳しくは、伊予市ホームページをご覧ください。

皆さんの安心のために、消防は24時間活動しています

119番通報ってどうやってするの？

伊予消防署 ☎ 982-10119

普段あまりなじみのない119番通報ですが、火災や救急要請がいつ必要になるか分かりません。いざという時に正確な119番通報ができるよう日ごろから手順を確認しておきましょう。

普段あまりなじみのない119番通報ですが、火災や救急要請がいつ必要になるか分かりません。いざという時に正確な119番通報ができるよう日ごろから手順を確認しておきましょう。

119番通報のポイント

けがや急病、火災などで通報する際、慌てて一方的に話すと、正確に伝わりにくく、時間も掛かります。落ち着いて聞かれたことに正確に答えることがポイントです。

ファックス119・メール119

耳や声などに障害のある方のために、ファックス119とメール119を開設しています。事前に送信専用紙の準備やメールアドレスの登録が必要です。お近くの消防署・出張所にお尋ねください。
※伊予消防等事務組合ホームページで確認することができます。

消防知識



「これ、何か知ってますか？」

皆さんが毎日通る道路にあるものです。何か知ってますか？

消火栓



蓋の下に、地下式消火栓が設置され、消防水利として公設の上水道に設けられています。市

防火水槽



内に約630力所あり、消火活動に必要な水を供給します。
蓋の下には約40トンの水が入っていて、地震でも壊れないように頑丈に造られています。市内に約300力所あり、消火活動に必要な水を供給します。

■火災の通報例



119番受付員	通報者
火事ですか？救急ですか？	火事です。
場所はどこですか？	伊予市〇〇町〇丁目〇番〇号です。
何が燃えていますか？	〇〇が燃えています。
あなたの名前と今かけている電話番号を教えてください。	私の名前は〇〇です。 電話番号は〇〇〇-〇〇〇〇です。

■救急の通報例



119番受付員	通報者
火事ですか？救急ですか？	救急です。
場所はどこですか？	伊予市〇〇町〇丁目〇番〇号です。
どうしましたか？	〇〇(誰)が〇〇(どうした)です。
あなたの名前と今かけている電話番号を教えてください。	私の名前は〇〇です。 電話番号は〇〇〇-〇〇〇〇です。

※火災の場合は、通報している場所まで煙や火が迫ってくる場合があります。その時は、すぐ避難してください。

※場所を伝える際、目標のみでは場所の特定が困難です。正確な住所を伝える必要があります。

■伊予市管内の火災と救急出場件数(8月末日現在)

種別	8月分			累計		
	火災 件数	本庁	2	2	本庁	10
中山		0	中山		2	
双海		0	双海		1	
救急出場 件数	本庁	143	183	本庁	980	1,300
	中山	19		中山	144	
	双海	21		双海	176	

火災・救急 → 119

☎	火災案内	982-8899
	救急病院案内	982-5959

ほっと アングル



優勝おめでとう！

えひめ港南リトルリーグが全国制覇！

宮城県で行われた全国選抜リトルリーグ野球大会で見事初優勝した「えひめ港南リトルリーグ」の優勝報告が8月30日、市長室で行われました。

決勝戦では、初回の無死満塁のピンチを切り抜け、自慢の強力打線をつなげました。終盤の長崎北の猛烈な追い上げも素晴らしいチームワークで逃げ切り、見事初優勝に輝いた港南リトル。プレッシャーを跳ねのけ、立派な優勝旗と金メダルを持ち帰ってくれた選手たちに、市長からお祝いの言葉が送られ、選手たちは晴れやかな笑顔で思い出のプレーを語りました。



商品の展示・売り方などを競い合う

い甲子園で伊予農業高等学校が準優勝

8月10日に高知県で行われた『第6回全国商い甲子園』に初出場した伊予農業高等学校が、準優勝に輝きました。

特産林産科などから有志が集まった生徒8名が、みかんジュースやいよかんゼリー、裸麦パンの販売を行いました。リーダーの佐藤拓さんは、「みかんジュースは蛇口で販売するなど、工夫しました。どこよりも元気に販売することができ、楽しかったです」と話しました。



誰もが心豊かに生きられる明るい社会へ
法務大臣感謝状受賞 山下玲伊子さん

6月18日、山下玲伊子さん(下三谷)が、多年にわたり更生保護女性会活動に尽くし、その功績があった人に贈られる法務大臣感謝状を受賞しました。

山下さんは、昭和59年から更生保護女性会活動に取り組み、現在は伊予地区更生保護女性会会長としてご活躍されています。受賞について「会員をはじめ多くの方々に支えていただいたの受賞です。今後も、住みよい地域づくりの活動を続けていきたいです」と語ってくれました。



4年後の愛媛代表選手はキミだ！
ふれあいバレーボール教室

8月20日、しおさい公園市民体育館で『ふれあいバレーボール教室』が行われました。

オリンピック出場経験のある佐伯美香さん、楠原千秋さんが講師となって、体のほぐし方からフットワーク、実践練習まで丁寧に指導しました。参加した小・中学生は、時折笑顔を見せながらも、真剣な眼差しで講師の話に耳を傾け、一生懸命バレーボールの技術を学んでいました。



災害対応について学ぶ
身体障害者の防災を考える宿泊型防災訓練

8月24、25日の2日間、北山崎小学校体育館で『身体障害者の防災を考える宿泊型防災訓練』が行われ、県内から身体障害者とその家族、福祉関係者など約50人が参加しました。

仮設テントや簡易ベッド・トイレの組み立てなどを行い、実際の避難所生活を体験しました。グループに分かれての意見交換では、日ごろの備えや体験して分かった改善点などを話し合い、災害対応について学びました。



大舞台で伸び伸び投球
愛媛マンダリンパイレーツ 中予広域の日2013

8月17日、坊っちゃんスタジアムで『愛媛マンダリンパイレーツ対徳島インディゴソックス(中予広域の日2013)』が行われました。

試合前に行われた、中予管内の3市3町による始球式に、伊予市代表として高橋竣くん(えひめ港南リトル)が参加しました。見事、大役を果たした高橋君は、「最初は緊張したけど、マウンドに上がると気持ち良く投げることができました。100点満点です！」と満面の笑顔でした。



伊予市の食をテーマに草の根市民交流
日韓市民友好交流フォーラムin伊予市

8月24日、『日韓市民友好交流フォーラムin伊予市』が行われました。

日本と韓国の市民レベルでの友好を深めようと、愛媛地球市民の会が「健康と食文化」をテーマに開催しました。この日は、両国の料理研究家が料理を披露し、全員で試食。お互いの国の食を通じて意見交換を行った後、市内の食品加工場見学やグリーン・ツーリズム体験を行い、最後は全員でいもたきを囲み、交流を深めました。

すくすく いよっ子

最近坊主デビコーして、ますます男の子っぽくなってきた旺我！これからも元気いっぱい大きくなっただね！



♣ **武智 旺我** くん(下三谷)
平成24年3月21日生まれ(1歳)

笑顔の素敵ならいちちゃん、最近はおしゃべりもしてくるようになりました！！



♥ **篠崎 みらい** ちゃん(尾崎)
平成25年7月8日生まれ(2カ月)



全国で輝け！伊予市の選手たち

全国大会出場選手激励会

8月27日、全国大会に出場する選手の激励会が、市長室で行われました。

出場する選手たちは、市長からの激励の言葉に力強く健闘を誓ってくれました。

【日本スポーツマスターズ2013大会】

石井一夫さん(ゴルフ)、水野知さん(水泳)

【全日本ジュニア柔道体重別選手権大会】

亀岡妃香さん



沈む夕日が立ち止まる

焼けプラットホームコンサート28

9月7日、JR下灘駅で『夕焼けプラットホームコンサート28』が行われました。

下灘小学校の児童による合唱で、コンサートはスタート。念願の初出場を果たした「SCARLET(スカーレット)」、プロダクトの高橋研さん、加藤いづみさんが一面に広がる海と空を背にライブを行い、最後は、会場全員で下灘駅のイメージソング「風の吹く駅で」を大合唱しました。



くらし インフォメーション

くらしに役立つさまざまな情報をお伝えします

life information

無料相談 法の日週間行事 無料司法書士法律相談所

愛媛県司法書士会では、愛媛県土地家屋調査士会と共催で、10月1日(火)からの法の日週間に合わせて、無料司法書士法律相談所を開設します。

土地・建物の相続や売買などに関するこの相談をお受けします。

- 日時 10月2日(水)、10～15時
- 場所 伊予市中央公民階2階
- ☎愛媛県司法書士会(☎941-18065)

無料相談 安全・安心ふれ愛フェア

- 日時 10月14日(月)、10～15時
- 場所 エミフルM.A.S.A.K.I
- 内容 交通事故模擬体験型交通安全教室、各種安全教室、体験コーナー、パネル展示、働く車・資機材などの展示、車両・着ぐるみとの記念撮影など
- ☎県消防防災安全課(☎912-12321)

募集 伊予市・伊予郡養護老人ホーム組合職員募集

- 職種区分 生活相談員計画作成担当者、看護師
- 募集人員 各1人
- 年齢要件など
- 共通 昭和29年4月2日以降に生まれた方で、地方公務員法第16条各号のいずれにも該当しない方
- 生活相談員計画作成担当者 3科目主事、社会福祉主事任用資格、社会福祉士、精神保健福祉士のいずれかと介護支援専門員の資格を有する方
- 看護師 看護師免許、または

准看護師免許のいずれかの資格を有する方、または平成26年3月末日までに取得見込みの方

●勤務時間 8時30分～17時15分

※土・日曜日、祝日および年末年始は休み

●給与

●申込方法

次の①～④を入れた封筒の表に「和楽園受験」と朱書きし、10月7日(月)～18日(金)までの間に簡易書留で送ってください。

①余白部分に試験区分を記入した履歴書(市販のもので可)

②免許・資格証の写し、または免許・資格取得見込証明書

③写真2枚(3カ月以内に撮影されたもの。縦45mm、横35mm)

④80円切手を貼り、郵送先を書いた返信用封筒(長3)

●試験内容・日程 11月23日(土)、9時から作文試験、口述試験を行います。

●申込先 松前町総務課(伊予郡松前町大字筒井631番地、☎985-14113)

イベント

松山矯正展

- 日時 10月19日(土)・20日(日)、9時30分～16時(20日は15時まで)
- 場所 松山刑務所(東温市見奈良1243-12)
- 内容 施設見学、広報パネル、刑務所作業製品の展示・即売、性格検査(矯正展用)、職業補導製品の展示・即売(野菜類)、愛媛県更生保護女性連盟によるバザール、重信中学校吹奏楽部の演奏など
- ☎松山刑務所(☎964-2376)

無料相談

行政書士による無料相談

建設業許可、農地転用許可などの官公署への各種許可申請手続き、会社・法人設立、相続・遺言関係の書類作成に関する相談をお受けします。

- 日時 10月23日(水)、9時30分～16時30分
- 場所 NBF松山日銀前ビル4階
- ☎愛媛県行政書士会(☎946-1444)

無料相談

行政相談所開設

10月21～27日の「行政相談週間」に合わせて、総務大臣から委嘱された行政相談委員が、行政相談所を開設します。

※予約不要・相談無料・秘密厳守
※毎月の定例相談も実施します。

●日時・場所 行政相談委員

【本庁地区】 10月20日(日)、10時～14時・ウエルピア伊予いこいの広場・松尾多美子さん

【中山地区】 10月22日(火)、9時～12時・中山地域事務所・宮田昭典さん

【双海地区】 11月3日(日)、9時～15時・下灘コミュニティセンター・山口隆義さん

●相談内容 年金、医療保険、社会福祉、交通安全、雇用・労災保険、登記、道路、生活衛生、郵便、消費者保護、窓口サービスなど

☎伊予市総務課(内線508)

無料相談

社会保険労務士による 無料相談会開催!

●日時 10月27日(日)、11～17時
●場所 イオン松山店、フジグラン松山

●相談内容 公的年金、健康保険(傷病手当金、出産手当金、高額医療費)、労働保険(雇用保険、労災保険、各種給付)、労働条件(賃金、退職金、労働時間、休日、年次有給休暇)、解雇、退職、セクハラ、パワハラ、労使関係(個別労働紛争)、各種助成金など
※予約不要・相談無料・秘密厳守
☎愛媛県社会保険労務士会(☎907-4864)

お知らせ

松山自動車道 夜間通行止め

【松山IC～大洲IC】
●日時 10月28日(月)～31日(木)、20時～翌6時
●迂回路 県道伊予川内線および国道56号
☎西日本高速道路(株)四国支社愛媛高速道路事務所(☎905-0181)

愛媛労働局

10月31日(木)は労働保険料 第2期分の納付期限です

10月31日(木)は、労働保険(労災保険・雇用保険)料の第2期分の納付期限です。

事業者の皆さんには、10月21日(月)ごろに納付書を届けますので、最寄りの金融機関で納付をお願いします。

☎愛媛労働局労働保険徴収室(☎93515202)

募集

JICAボランティア募集

●対象 ①青年海外協力隊：満20～39歳、②シニア海外ボランティア：満40歳～69歳
※11月5日(火)現在、日本国籍の方。

●募集締切 11月5日(火)(消印有効)

●申し込み・問い合わせ JICA 四国(☎087182118824)

《無料人権相談》

10月8日(火)、10:00～15:00
11月8日(金)、10:00～15:00
・本庁地区：さざなみ館
相談担当者：人権擁護委員

《心配ごと相談》

・ボランティアセンター(総合保健福祉センター2階)：第4水曜日
・中山地域事務所：第2木曜日
・双海保健センター：第2水曜日
13:30～16:00

《弁護士無料相談》(前日までに予約)

第1・3水曜日、13:30～16:00
伊予市社会福祉協議会 ☎982-0393

《行政書士無料相談》(前日までに予約)

第2金曜日、13:30～16:00
伊予市社会福祉協議会 ☎982-0393

《行政相談》

10月8日(火)、10:00～13:00
・本庁地区：中央公民館
松尾 多美子さん(☎982-5155)
10月22日(火)、9:00～12:00
・中山地区：中山地域事務所
宮田 昭典さん(☎967-1111)

10月8日(火)、9:00～12:00

・双海地区：山口 隆義さん方(☎987-0630)

《家庭相談室》

月～金曜日、8:30～17:15
相談先：子育て支援課(内線552)

《DV相談》

月～金曜日、8:30～17:15
相談先：子育て支援課(内線556)

《女性のための相談》

○一般相談：火～金曜日…来所 8:30～16:30、電話 8:30～17:30、土・日曜日…8:30～16:30

○心理カウンセリング

第1～4木曜日、13:00～17:00

○法律相談

第1～4木曜日、13:30～15:30
相談先：愛媛県男女共同参画センター(松山市山越町450、☎926-1644)

《在宅介護支援センター24時間相談》

相談先：伊予市社会福祉協議会 ☎983-6224、伊予あいじゅ ☎982-6668、森の園 ☎982-7474、なかやま幸梅園 ☎967-0300、双海夕なぎ荘 ☎986-0131、年中無休、24時間体制

《不動産相談》

毎月10日(土・日曜日、祝日の場合は翌日)、13:00～15:00

ふるさと創生館

相談先：宅建協会伊予支部

宝くじ助成事業で整備されました

宝くじ助成事業は、財団法人自治総合センターが、地域のコミュニティの活性化を目的として実施しています。



下三谷地区自主防災会

消火器やヘルメットなど、災害時の緊急連絡用・避難用・救助用の防災資器材を整備



のなか塾中御輿会

獅子用具一式の新調および法被の補充

教育

生涯学習

まなびランド

文化

人権

スポーツ

「伊予っ子」ふれあい
国際交流デイキャンプ

- 日時 10月27日(日)、10:00~15:15
- 場所 しおさい公園芝生広場
- 対象・定員 市内小学生先着60人
- 参加費 1人350円(保険代と食事代。当日持参。)
- 申し込み・問い合わせ 10月18日(金)までに郷土愛媛と国際社会を考える会事務局(☎973-0245)へ

伊予市古文書を読む会 無料

伊予市に関係のある古文書を読んで、地域の歴史について理解を深めてみませんか。

開催日	時間	場所
12月23日(月)	10:00 ~12:00	なかやま農業総合センター
1月19日(日)		上灘コミュニティセンター
2月11日(火)		中央公民館

- 講師 柚山 俊夫さん(愛媛古文書研究会)
- 定員 30人程度
- 申込方法 申込書に必要事項を記入し、11月8日(金)までに申し込んでください。(先着順)
※申込書は市役所・各地域事務所・図書館・各地区公民館などにあります。都合の良いときだけの参加も可能。
- 申し込み・問い合わせ 社会教育課(☎989-9872、☎983-2551)

はじめまして ALT です
Nice to meet you!

私の名前は、リッジェン・シヨーンです。ニュージーランドから来た24才です。私は、チェスと将棋、日本の歴史がとても好きです。どうぞよろしくお願いします。

私は、ジェブツキ・トーマスです。オーストラリアのメルボルンから来ました。バスケットボールと果物、ジャグリングが大好きです。でも、自転車に乗ることは、あまり好きではありません。日本で、楽しんで、働きたいです。



カナダのバンクーバーから参りましたヘンピル・パリスと申します。元気なキャラの先生になって、自分の国の文化や面白い英語を上手に教えてあげたいです。頑張りますので、よろしくお願ひいたします。

伊予市立図書館

☎983-4051

■開館時間 火～金曜日、9:00～18:00、土・日曜日、9:00～17:00

■10月の休館日 7日(月)、14日(月)、15日(火)、21日(月)、28日(月)、31日(木)

■お話し会、腹話術 12日(土)、10:30～、(絵本読み聞かせ、紙芝居、お楽しみパネルシアター) 

■2013 読書週間 はがき大の紙に、おすすめの本の紹介や感想、イラストを書いて図書館に応募してください。11月末まで受け付けし、随時口ビーに展示します。

《一般書》

本屋図鑑

得地直美・絵
本屋図鑑編集
部・文
夏葉社

2012年11月から2013年6月の間に訪れた47都道府県の本屋さんを、イラストとともに紹介。

おうち外食

papikun 著
主婦と生活社

手に入れやすい材料や調味料を使って、ファミレスやオムライス専門店、牛丼チェーンなどの味を自宅で再現。

疫神

川崎草志 著
角川書店

アフリカでカビを原因とする伝染病が発生。極秘裏に処理され、米国の疫学研究チームがその謎を追って来日するが…。

《児童書》

これならわかる！
クイズ式たのしい恐竜学福井県立恐竜
博物館 著
今人舎

恐竜の生きていた年代は何を調べればわかるの？クイズを通して恐竜について解説する。

サラの翼

稲葉なおと 著
講談社

なやみをかかえるサラと、いかげんなコウおじさん。凸凹コンビの珍道中はたくさんの出会いにいろどられて…。

おばけにてそうろう

井上洋介 著
大日本図書

ユニークで不思議なおばけが、次から次へと部屋にやってくるユーモア絵本。

Tell us

伊予市青少年センター

子どもの悩み相談専用電話

☎982-2602

■10月の相談日 1日(火)、4日(金)、7日(月)、8日(火)、11日(金)、15日(火)、18日(金)、21日(月)、22日(火)、25日(金)、28日(月)、29日(火) ■時間 8:30～17:15 ※金曜日は8:30～12:00

健康ガイド



母子保健

		日時	対象者	内容	実施保健センター
7カ月児健診		10/22(火) 13:00~14:00	H25年3月出生児	身体測定・内科健診	伊予
3歳児健診		10/3(木) 13:00~14:00	H22年8・9月出生児	内科・歯科健診	伊予
乳幼児健診		10/16(水) 13:00~14:00	【乳児】 対象となる方には問診票を送付 【1歳6カ月児】 H23年12月~H24年3月出生児 【3歳児】H22年6~9月出生児	身体測定・内科健診	中山
フッ素塗布		10/3(木) 13:30~14:00 10/16(水)	幼児	フッ素・サホライドを100円で塗布 ※歯ブラシ持参	伊予 中山
育児相談	一般	10/9(水) 9:00~11:00	乳幼児	身体測定・健康相談	伊予
	4カ月児	10/9(水) 13:30~14:00	H25年6月出生児		
歯科相談		10/9(水) 9:30~11:00	乳幼児	歯科衛生士による歯科相談 ※歯ブラシ持参	伊予
		10/16(水) 13:30~14:30			中山
心理相談 (要予約)		10/3(木) 13:00~15:00	乳幼児から思春期までの子を持つ保護者	子育てに関する悩み相談	伊予
		10/9(水) 9:00~12:00			中山
		10/16(水) 13:30~15:00			

※母子健康手帳を持参してください。対象月に受けていない人も受診できます。

※乳児健診については、伊予地区は7カ月児、中山地区は5~8カ月児を対象に実施します。

※乳児健康診査(2回)は、乳児一般健康診査受診票(出生後、保健センター窓口で発行)を利用して、かかりつけの医療機関で個別に受診してください。

各種教室(要予約)

◎肝臓病教室

月日	時間	内容
10/1(火)	13:30~15:00	肝硬変・肝がんについて
10/29(火)		B型肝炎について
11/26(火)		C型肝炎について

※終了後、講師医師による個別相談を実施します。ご希望の方は、事前に予約してください。(先着3名まで)

■問い合わせ 伊予市保健センター

◎初級料理教室

託児あり

月日	時間	内容
10/18(金)	10:00~12:15	バランスの良い定番料理
11/8(金)		つくりおきできるおかず

■対象 市内在住の料理初心者の方(定員20人)

■参加費 調理材料費 200円(1回)

■持参品 エプロン、三角巾、筆記用具

■申込締切 10月15日(火)

※空きがあれば、11月の申し込みは11月5日まで

■問い合わせ 伊予市保健センター

高齢者インフルエンザ予防接種

■対象 市内在住の①65歳以上の方、②60歳以上65歳未満の方で心臓・じん臓・呼吸器の機能、またはヒト免疫不全ウイルスにより免疫機能障害があり、身体障害者手帳1級および同程度の診断を受けている方(身体障害者手帳、または診断書が必要です)

■接種期間 10月15日(火)~12月31日(火)

■接種方法 健康保険証、自己負担金1,000円を持参し実施医療機関で接種してください(要予約)

※生活保護世帯および中国残留邦人などの支援給付受給世帯は無料(証明書が必要です)

申し込み・ 問い合わせ

伊予市保健センター

☎983-4052

FAX 983-5295

中山保健センター

☎967-1111

FAX 967-1101

双海保健センター

☎986-5666

FAX 986-1533

※特定健診の申し込みは ☎982-2727

※休日当番医は31ページのカレンダーをご覧ください。

健康診査・ 各種がん検診

健康診査は健康づくりのスタートラインです。
命を守る大切な健診。まだの方はお早目に！

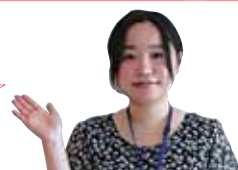

	月日	受付時間	場所	健康診査	B・C型肝炎	前立腺がん	肺がん		胃がん	大腸がん	超音波検診	子宮がん	乳がん	骨粗しょう症	申込締切日
							CT	CR							
本庁	10/20(日)	8:30~10:30	ウエルピア伊予 協	○	○	○	○	○	○	○	○	○	○	○	10/3(木)
	10/28(月)	8:30~10:00	上野地区公民館 協	○	○	○	○	○	○	○	○	○	○	○	10/10(木)
		13:00~14:00													
	10/31(木)	8:30~10:30	伊予市保健センター 協	○	○	○	○	○	○	○	○	○	○	○	10/16(水)
	11/1(金)	8:30~10:30	伊予市保健センター 協	○	○	○	○	○	○	○	○	○	○	○	10/17(木)
	11/13(水)	8:30~10:30	ルミエール伊予 厚	○	○	○	○	○	○	○	○	○	○	○	10/29(火)
11/29(金)	13:00~14:00	伊予市保健センター 協							○		○	○		11/14(木)	
中山	11/6(水)	8:30~10:00	中山保健センター 厚	○	○	○	○	○	○	○	○	○	○	10/22(火)	
双海	10/26(土)	8:30~10:00	下灘コミセン 協	○	○	○	○	○	○	○	○	○	○	10/10(木)	
	11/5(火)	8:30~10:00	双海保健センター 協	○	○	○	○	○	○	○	○	○	○	10/21(月)	
レ	11/25(月)	8:30~10:30	伊予市保健センター 協	○	○	○	○	○	○	○	○	○	○	11/8(金)	

↑レディースデー：女性対象の健診日

受託機関：協愛媛県総合保健協会、厚JA愛媛厚生連

※申込締切日までに保健センターへお申し込みください。各検診項目には、年齢・保険種別などの受診条件があります。

健診結果報告会(予約不要)

月日	受付時間	場所	対象 ※健診受診日
10/15(火)	9:30~10:00	野中改善センター	9/17(野中)
10/17(木)	9:00~10:00	伊予市保健センター	9/19(伊保セ)
10/21(月)	9:30~10:00	双海保健センター	9/22(双海)
10/29(火)	9:00~10:00	伊予市保健センター	9/27(宮下)
			9/30(伊保セ)
10/30(水)	9:30~10:00	中山保健センター	10/1(中山)

双海の健康づくりに関する教室

月日	時間	内容
10/4(金)	13:30~15:30	ロコモティブシンドローム
12/2(月)	9:30~13:00	骨粗しょう症予防!!

■問い合わせ 双海保健センター ※要予約

各種相談 (相談無料・要予約 ・秘密厳守)

申し込みは各保健センターまで。

◎個別栄養相談

月日	時間	場所
10/17(木)	9:00~12:00	中山保健センター
10/23(水)	9:00~12:00	伊予市保健センター
	13:30~16:00	

◎こころの健康相談

月日	時間	相談員
10/15(火)	13:30~17:00	松山記念病院精神科医師 有家佳紀 先生
10/16(水)	13:00~17:00	心理カウンセラー 熊本園子 先生

■場所 伊予市保健センター

薬と健康の週間
用法用量を守りましょう

あなたを待ってる人がいます
骨髄バンクに登録を!

学校生活

を切り取る

『夕焼けプラットホームコンサート28』



下灘小学校
2013. 9. 7

夕焼けプラットホームコンサートでプロゲストの高橋研さん、加藤いづみさんと一緒に「風の吹く駅で」を合唱しました。



子どもたちの声

「うれしかったです」(栗坂真結さん) 「この歌を歌うと心がきれいになる気がします」(矢野貴大さん) 「また来年も歌いたいです」(平岡侑大さん)

歴史

を切り取る



『キュウリ封じ〜伊予市の伝説〜』

明治の初めころ、コレラという恐ろしい病気が流行し、八倉へも入ってきました。それで、多くの犠牲がでました。村人の一人が「氏神の『天王さん』の紋とそっくりの形をしたキュウリをつくるとぞ。あれが、いかんのじゃないか」といいました。そこで、村人は、病気をなくすため、天王さんに、キュウリをつくらぬことを誓ってお祈りしました。そのおかげで病気はおさまりました。

キュウリをつくらぬならわしは、その後、守られてきました。でも、第二次世界大戦の時、食料を増やすために、キュウリをつくって食べてもいいように、天王さんにお祈りしました。それからは、キュウリをつくっても、悪い病気にはかからなくなりました。

参考文献『伊予市のむかし話 伝説』伊予市教育委員会
1981



藤谷歩美・絵

趣味 サークル

を✂り取る

■活動日時

毎週月曜日

19:00~21:00

■活動場所

ぽっち工房(中山町犬寄)

■問い合わせ

高市 礼子 さん

☎968-0751

『さげもん倶楽部』



つるし雛をはじめ、さまざまな創作品を作っています。工房内は、所狭しと作品が展示され、工房自体がアートそのもの。作品の評判は口コミで広がり、毎年3月末に開催する展示会には、2日間で約700人の来場者があります。材料のほとんどは、着物など使わなくなった古着。新しい命が吹き込まれた作品はどれも素敵に輝いています。



『栗コロ大福』



伊予農業高等学校の生徒が考案したメニューです

材料 (12個分)

- ・白玉粉…75g
- ・水…大さじ6
- ・ジャガイモ…300g
- ・玉ネギ…100g
- ・油…適量
- ・ひき肉…50g
- ・塩、こしょう…適量
- ・栗の甘露煮…8個



料理 レシピ

を✂り取る



クリペえ

作り方

- ①白玉粉をすりこぎで砕き、少しずつ水を入れてこねる。
- ②ジャガイモをゆでてつぶす。
- ③タマネギをみじん切りして、フライパンに油を敷きひき肉と炒める。
- ④②と③をボウルに入れ、塩とこしょうで味を調える。
- ⑤④を①で包む。
- ⑥栗の甘露煮をみじん切りにして⑤にトッピングする。
- ⑦クッキングシートに⑥を載せ、蒸し器に入れて10分間蒸す。



子育て支援センター—あおぞら

- 対象者** 0歳～未就学児とその保護者
(各クラブ・広場は未就園児)
- 利用方法** 初回利用時に登録していただきます。
- 利用日** 月～土曜日(日曜日、祝日は休み)
- 利用時間** <午前> 9:00～12:00
<午後> 13:00～16:30
<各クラブ・広場> 10:00～11:30
- 参加料** 無料
- 問い合わせ** ☎982-0444

広場の紹介

○親子ふれあい広場…親子で歌やダンスを楽しもう！

みるくクラブ	25年4月2日生まれ～
ひよこクラブ	24年4月2日～25年4月1日生まれ
うさぎクラブ	23年4月2日～24年4月1日生まれ
くまクラブ	～23年4月1日生まれまで
ぱんだクラブ	全年齢

子ども子育て相談事業 予約が必要です。

- ・専門の先生が育児の相談にのります。(9:30～12:00)
10/8(火)、11/26(火)花熊 暁先生(愛媛大学教育学部教授)
10/21(月)吉松靖文先生(愛媛大学教育学部准教授)
10/29(火)友沢祐一先生(元愛媛県立第三養護学校長)
11/12(火)上岡一世先生(元愛媛大学教育学部教授)
10/25(金)、11/8(金)
田代久枝先生(家庭相談員)による育児相談
- ・子育て支援センター保育士による育児相談(随時)(電話可)

○なかよし広場…市内の幼稚園や保育所で遊ぼう！

○あおぞら広場…自然いっぱいの公園で遊ぼう！

※なかよし・あおぞら広場は、雨天中止。

育児講座のご案内 予約(電話可)が必要です。

『親子で楽しむおはなし会』

(全年齢親子30組程度)

○日時 10月25日(金)、10:00～

○場所 子育て支援センター

※現在受付中。

『木育～楽しいを育てる～』

(全年齢親子)

○日時 11月20日(水)、10:00～

○場所 中央公民館

※10月21日(月)9:00から受付開始。

10月の予定

日	曜	内容	場所
1	火		
2	水		
3	木	◎くまクラブ	子育て支援センター
4	金	なかよし広場	上灘保育所
5	土		
6	日		
7	月		
8	火	相談日(花熊先生)	子育て支援センター
9	水	◎うさぎクラブ	子育て支援センター
10	木	★遠足	とべ動物園
11	金	なかよし広場	ぐんちゅう保育所
12	土		
13	日		
14	月		
15	火	ぱんだクラブ中山	中山地域事務所
16	水	なかよし広場	からたち幼稚園
17	木	◎ひよこクラブ	子育て支援センター
18	金	なかよし広場	とりのき保育所
19	土		
20	日		
21	月	相談日(吉松先生)	子育て支援センター
22	火	ぱんだクラブ双海	下灘コミセン
23	水	なかよし広場	北山崎幼稚園
24	木	◎みるくクラブ	子育て支援センター
25	金	相談日(田代先生) ◎育児講座	子育て支援センター
26	土		
27	日		
28	月		
29	火	相談日(友沢先生) なかよし広場	子育て支援センター みどり保育所
30	水	なかよし広場	伊予幼稚園
31	木	ぱんだクラブ伊予	中村地区公民館

◎…活動室の利用は午後のみ

★…活動室の利用は終日できません

11月の予定

日	曜	内容	場所
1	金	なかよし広場	中山保育所
2	土		
3	日	下灘公民館まつり	下灘コミセン
4	月		
5	火	なかよし広場	うへの保育所
6	水	◎くまクラブ	子育て支援センター
7	木	なかよし広場	からたち幼稚園
8	金	あおぞら広場 相談日(田代先生)	栗の里公園 子育て支援センター
9	土		
10	日	上灘公民館まつり	双海地域事務所
11	月		
12	火	相談日(上岡先生)	子育て支援センター
13	水	◎うさぎクラブ	子育て支援センター
14	木	なかよし広場	伊予幼稚園
15	金	ぱんだクラブ中山	中山地域事務所
16	土		
17	日		
18	月		
19	火	なかよし広場	なかむら保育所
20	水	◎育児講座	中央公民館
21	木	なかよし広場	中山幼稚園
22	金	◎ひよこクラブ	子育て支援センター
23	土		
24	日		
25	月		
26	火	相談日(花熊先生) ◎わんぱくサークル	子育て支援センター
27	水	◎みるくクラブ	子育て支援センター
28	木	なかよし広場	北山崎幼稚園
29	金	ぱんだクラブ伊予	みたにふれあい館
30	土		

10月のカレンダー ☎休日当番医(9時~15時、要予約)

1 火	法の日
2 水	
3 木	里親デー
4 金	
5 土	
6 日	郡中校区市民運動会(9時~)郡中小学校 野中地区大運動会2013(13時~)野中グラウンド <small>☎いよ整形外科 ☎983-5355</small>
7 月	
8 火	寒露
9 水	
10 木	目の愛護デー
11 金	
12 土	
13 日	下灘市民体育祭(8時30分~)しもなだ運動公園 中山地区大運動会(8時30分~)中山中学校 <small>☎中村脳神経外科 ☎983-2030</small>
14 月	体育の日、鉄道の日 永木地区運動会(13時~)永木グラウンド しおさいファミリーコンサート(18時~)市民体育館 <small>☎きむら内科クリニック ☎982-0127</small>
15 火	
16 水	
17 木	十三夜、貯蓄の日
18 金	統計の日
19 土	市民ふれあいのつどい(9時30分~)市民体育館 土用入り
20 日	しおさいクリテリウム駅伝(9時~)しおさい公園 いよし健康&福祉まつり(10時~)ウエルピア伊予 <small>☎上岡医院 ☎982-6868</small>
21 月	
22 火	
23 水	霜降、電信電話記念日
24 木	
25 金	
26 土	いよし市民総合文化祭&ふるさとフェスティバル (10時~)ウエルピア伊予(28日まで)
27 日	市税等納付窓口開設(8時30分~17時)税務課窓口 <small>☎敬史整形外科 ☎946-7770</small>
28 月	
29 火	
30 水	
31 木	



第9回伊予市市民 ふれあいのつどい

障害がある方も、ない方もどなたでも参加できる種目を用意しています。一緒に、楽しく汗を流してみませんか？

■日時 10月19日(土)、9時30分~13時

■場所 市民体育館

■内容 式典、運動会

■準備するもの 体育館シューズ、汗拭きタオル

■問い合わせ 福祉課(内線539)

「いよし健康&福祉まつり」

○健康に関する相談、各種健診、特産品販売、食育フェスタなど

■日時 10月20日(日)、10時~

■場所 ウエルピア伊予

■主な内容

■問い合わせ 保険年金課(内線545)



第24回扶桑会館まつり

■日時 11月4日(月)、9時~

■場所 扶桑会館(森852-2)

■内容 各種講座の成果発表、カラオケ大会、もちまき、お楽しみ抽選会、バザーなど

■問い合わせ 扶桑会館(☎946-17997)



「広報いよし」掲載有料広告を募集します

財源の確保と市民サービスの向上、地域経済の活性化を図るため、公益法人や事業所などから広告を募集しています。

- 掲載場所 裏表紙の最下段など
- 印刷部数 14,500部(毎月1日発行)
- ※詳しくは、伊予市ホームページでご覧になれます。
- 問い合わせ まちづくり創造課(内線667)

広報こぼれ話

夏も終わり、少し肌寒くなってきました。秋といえば、スポーツの秋、読書の秋、そして、やってきました食欲の秋。栗にサツマイモ、サンマ、いもたき…ああ、早く食べたいっ！ 皆さん、これから来る寒い季節に備えてしっかりと体力をつけましょう！

(越)



最優秀賞「夏越の祓え」
清田 学さん(双海町上灘)



優秀賞「棚田の見回り」
西畑 五雄さん(松前町)



優秀賞「福田寺の庭」
神野 哲行さん(松前町)

みんなの ひろば

今月号は、フォトコンテスト「未来に伝え残したい伊予市の姿～2013夏」で入賞された作品を紹介します。
入賞作品の写真絵はがきセットを「第6回いよし市民総合文化祭&ふるさとフェスティバル」の開催セレモニーでプレゼントします。

■日時 10月26日(土) 13:00～
■場所 ウェルピア伊予 銀河の間



優秀賞「下灘駅夕景」
上野 登志さん(松山市)



優秀賞「出漁」
松田 晃さん(下吾川)

広告

しおさい公園

ご予約は、パソコンまたはスマホ：
<http://www.shiosaipark.com/>
携帯電話またはスマホ：
<http://www.shiosaipark.com/mobile/>

初回ご予約は、一件のみ、会員登録がまだの方も、上記ホームページ上から可能です。初回ご来場時に、身分証確認のうえ会員登録して頂きますと、次回からどの施設でも複数予約がインターネットから簡単にできます。携帯QRコードはこちら→

電話お問い合わせ先 しおさい公園管理事務所 tel982-2367



広告

お困りではないですか？
借金問題や住宅ローン返済
お気軽にご相談ください。過払い金無料診断実施中

- 相続問題のご相談も承ります。
- ご自宅またはご希望の場所へ司法書士がお伺いすることもできます。

個別での出張相談OK! 相談無料

まずは相談! はこちら!!
0120-556-215 詳しくはHPをご覧ください

司法書士 法人 **こころ法務事務所** 代表司法書士 荒川 晃久
KOKORO OFFICE OF JUDICIAL AFFAIRS
松山市千舟町5丁目5-3 EME松山千舟町ビル6F 営業時間/9:00~18:00
愛媛県司法書士会所属登録番号578号
簡易訴訟代理等関係業務認定番号
第601405号(平成19年9月3日認定)

※ご相談内容は司法書士法第3条に定める訴訟額の範囲に限ります。