

【補足(追加)資料】

No, 19 ごみ処理事業 (P1)

- 家庭系可燃ごみ指定袋 デザイン
- 【別冊】
一般廃棄物処理基本計画 (中間見直し) (抜粋)

No, 20 観光イベント事業 (P2～)

- 令和元年度 伊予市観光協会に関する補助金等実績関連資料

No, 21 ふたみシーサイド公園管理運営事業 (P16～)

- 令和元年度 入込客数
- 委託料及び工事請負費の関係資料

No, 22 地域ブランド強化事業 (P25～)

- ブランド認定審査会委員名簿
- 令和元年度 「ますます、いよし。ブランド」認定品・事業者一覧
- 令和元年度 補助事業一覧
- 【別冊】パンフレット
2019「ますます、いよし。ブランド」認定

No, 23 商工振興助成事業 (P28～)

- 令和元年度 補助事業一覧

袋の口は
しっかりと
結んでください

(大)45ℓ

家庭系可燃ごみ指定袋

Burnable Garbage 燃烧垃圾 타는 쓰레기



「もったいない」をもう一度！
食品ロスの削減に
ご協力ください

この可燃ごみ1袋分の
ごみ処理に約**260円**の
費用がかかっています！

【令和元年度】



- ◎ 生ごみは、よく水を切ってから出してください
- ◎ びんや缶など、不燃物は絶対に入れないでください
- ◎ 収集日の朝8時30分までに決められた場所に出してください

伊 予 市



令和元年度 伊予市観光協会に関する補助金等実績

伊予市観光協会

(単位:円)

	事業名	令和元年度	備考
伊予支部	さくらまつり	360,000	
	伊予彩まつり	5,067,000	
	伊予支部計	5,427,000	
中山支部	中山ホテルまつり	850,000	
	なかやま夏まつり	477,000	
	なかやま栗まつり	4,620,000	
	中山支部計	5,947,000	
双海支部	「ほたるの里ふたみ」ほたるまつり	657,000	
	双海の夏祭り	1,377,000	
	夕焼けプラットホームコンサート	1,728,000	
	しおかぜウォークなのはな大会	85,000	
	双海支部計	3,847,000	
イベント補助金計(3200)		15,221,000	

観光協会運営費補助金(3220)		11,920,000	
	伊予支部運営費補助金	90,000	
	中山支部運営費補助金	90,000	
	双海支部運営費補助金	90,000	
	本部運営費補助金	11,650,000	
観光協会補助金計		27,141,000	

伊予市花まつり推進委員会

観光ボランティアガイド事業費補助金	900,000	
	900,000	

伊予市トライアスロン大会inふたみ実行委員会

伊予市トライアスロン大会inふたみ	3,978,000	
本部計	3,978,000	

イベント事業費計	20,099,000	
----------	-------------------	--

令和元年度事業報告

I 概要

近年の観光ニーズは非常に多様化・個性化しており、物見遊山の団体旅行から個人やグループによる目的を持った体験・交流・滞在型などの観光へと大きく変化してきている。

こうした中、地域資源に精通し、幅広い知識とおもてなしの心で地域の魅力を発信できる観光ボランティアガイドの重要性はますます高まってきている。ガイド活動を円滑に進めるために伊予市観光協会が窓口となり受付業務や観光客等の問合せに対応し、受入体制の充実を図った。

一方、伊予エリアにおいては、「谷上山さくらまつり」や「伊予彩まつり」を、中山エリアでは、「なかやま夏まつり」や「なかやま栗まつり」を、また双海エリアでは、「双海の夏祭り」や「夕焼けプラットホームコンサート&しもなだ鱧まつり」など数多くのイベントを開催することにより、多くの観光客誘致及び集客促進を図り、伊予市の観光振興に貢献できた。

その他、「伊予市観光ナビ」及び「Facebook」を活用し、イベント情報の発信や特色のある観光資源のPR等を積極的に行うとともに、市内への滞在時間を少しでも伸ばし、観光消費に結びつけることに努めた。加えて、伊予市の魅力とイメージ向上を図るため観光紙バックを幅広く活用し、伊予市を訪れた観光客に旅の思い出の記念として観光ポストカードを市内の主要観光施設（第三セクター等）にて委託販売した。

II 実施事業

観光客誘致事業

(1) 谷上山さくらまつり (期間 4/1~4/8 イベント開催日 4/7)

(2) 「ほたるの里ふたみ」ほたる祭り (6/1)

(3) 伊予中山ホテルまつり (6/8)

※大雨の影響で、会場のグラウンドコンディションが整わず、中止

(4) 海開き (6/30)

(5) 双海の夏祭り (7/14)

(6) なかやま夏まつり (7/19~7/20)

(7) 伊予彩まつり (7/27~7/28)

(8) 五色浜観月いもたき (共催:9/2~10/12)

(9) 夕焼けプラットホームコンサート&しもなだ鱧まつり (9/7)

(10) なかやま栗まつり (9/23)

(11) しおかぜウォークなのはな大会 (共催:2/23)

※新型コロナウイルス感染拡大防止のため、中止

観光推進事業・観光宣伝事業他

- (1) 「伊予市観光ナビ」及び「Facebook」による情報発信
- (2) 観光素材の取材を行い、ホームページの内容拡充
- (3) 電話、電子メール、郵便、来訪による観光相談等の対応
- (4) 観光パンフレット等による情報提供及び観光案内
- (5) 四国観光 PR キャンペーンへの参加（エミフル MASAKI）
- (6) 伊予市観光 PR 及び「ますます、いよし。ブランド」認定商品の PR
- (7) 伊予市観光 PR ポスターの掲示（兵庫県、広島県、東京都）
- (8) 伊予市観光 PR・物産商談会にて観光宣伝（東京都）
- (9) 「ますます、伊予市。ふるさと特産品フェア」への協力（DCM ダイキ）
- (10) 「愛媛のふるさと愛味ものフェア」への協力（DCM ダイキ）
- (11) 伊予地区観光パンフレットの改訂及び再版
- (12) 伊予市観光ポストカード委託販売（66刷）
- (13) 各種媒体（テレビ、新聞、雑誌等）への情報提供及び取材協力
- (14) 伊予市第三セクター等の利用促進と特産品のPR
- (15) 伊予市主要観光施設との連絡協議会（わくわく伊予の会）の開催
- (16) 総合学習への協力（港南中学校・近畿大学）
- (17) 伊予市観光ボランティアガイドとの連携協力（フィールド研修等）
- (18) 観光資料の収集整理（会員情報整理等）
- (19) 観光協会組織財政基盤の充実強化（新規会員加入促進等）
- (20) 愛媛県観光物産協会への情報提供及びイベント調査報告
- (21) ディープなえひめ（観光振興プロモーション映像制作）への協力
- (22) 愛媛 DMO 推進チーム中予会議への参画（着地型旅行商品の造成等）
- (23) 愛媛県花火大会連絡協議会への参画
- (24) 四国 DC への参画（着地型観光素材 14 点の紹介・報告）
- (25) 五色浜観光案内看板の管理と補修
- (26) 備品の貸出し業務他

観光支援事業

令和元年度に開催された次の事業に協賛・後援・協力・情報発信等を行った。 【() 内は主催者】

- ・第 36 回いよし花まつり（伊予市花まつり推進委員会）
- ・豊漁祭（伊予漁業協同組合）
- ・伊予市ふれあい土曜夜市（伊予市商業協同組合）
- ・駅からウォーク（伊予市観光ボランティアガイド）
- ・「カジカおし」体験ツアー（伊予市観光ボランティアガイド）

- ・第8回伊予市トライアスロン大会 in ふたみ（同実行委員会）
- ・みなみ夜市（みなみ地域振興会）
- ・フラピクニック in 五色浜 2019vol.5（フラピクニック実行委員会）
- ・ひっしこ市（ひっしこ市実行委員会）
- ・ふたみTシャツアートフェスティバル（ふたみTフェス実行委員会）
- ・映画「二宮金次郎」酒蔵上映会（なかやま十彩会）
- ・ふたみシーサイドビーチサッカー交流大会（同実行委員会）
- ・第14回農協感謝祭（えひめ中央農協中山支所）
- ・～ますます、いよし。おもてなし～サイクリングオアシス（伊予市）
- ・伊予市観光PR・物産商談会（伊予市・伊予商工会議所）
- ・佐礼谷イルミネーション（佐礼谷やらいで会）
- ・空からサンタがやって来る（クリスマス実行委員会）
- ・シーサイド初春水仙花祭り（ふたみ花の会）
- ・節分イベント「福豆まき」（ふたみシーサイド公園）
- ・第32回女性の祭典「五色姫復活祭」（伊予市商業協同組合）
- ・谷上山の二月入り 春季大法会（谷上山宝珠寺）
- ・花の森ホテル桜まつり（花の森ホテル）
- ※新型コロナウイルス感染拡大防止のため、中止

Ⅲ 会議開催

○本部理事会

- 開催日 平成31年4月22日（月）
- 会場 伊予商工会館3階 大会議室
- 出席者 理事・監事
- 内容
 - ・平成30年度事業報告及び収支決算報告について
 - ・平成31年度事業計画(案)及び収支予算(案)について
 - ・その他

○本部定期総会

- 開催日 平成31年4月22日（月）
- 会場 伊予商工会館3階 大会議室
- 出席者 理事・監事・代議員
- 内容
 - ・平成30年度事業報告及び収支決算報告について
 - ・平成31年度事業計画(案)及び収支予算(案)について
 - ・その他

○本部正副会長会議

- 開催日 令和2年1月17日（金）
- 会場 伊予商工会館2階 会議室
- 出席者 会長・副会長
- 内容
 - ・令和2年度定期総会の開催日程について
 - ・その他

令和元年度 収支決算書

平成31年4月1日から
令和2年3月31日まで

(単位:円)

1 収入の部

科目	予			決			算			比較増減(△)			備考		
	本部	伊予支部	中山支部	双海支部	合計	本部	伊予支部	中山支部	双海支部	合計	伊予支部	中山支部		双海支部	合計
会費	0	776,000	206,000	130,000	1,112,000	0	782,000	200,000	152,000	1,134,000	0	6,000	22,000	22,000	2,000円×567口=1,134,000
補助金	27,071,000	0	0	0	27,071,000	27,071,000	0	0	0	27,071,000	0	0	0	0	伊予市観光協会事業費補助金
①事業補助金	0	5,427,000	5,947,000	3,847,000	15,221,000	527,000	5,427,000	5,420,000	3,847,000	15,221,000	0	△ 527,000	0	0	①各支部事業(イベント等)補助分
②運営補助金	11,580,000	90,000	90,000	90,000	11,850,000	11,580,000	90,000	90,000	90,000	11,850,000	0	0	0	0	②本部、各支部運営補助分
本部収入	(11,580,000)	5,517,000	6,037,000	3,937,000	27,071,000	12,107,000	5,517,000	5,510,000	3,937,000	27,071,000	0	△ 527,000	0	0	伊予市観光協会事業費補助金の配分額
負担金	1,550,000	0	120,000	0	1,670,000	1,570,342	0	420,000	0	1,990,342	20,342	0	0	320,342	本階管理費負担金他 なかやま夏まつり負担金他 420,000
寄付金	0	3,550,000	1,950,000	1,025,992	6,525,992	0	4,656,362	1,598,940	1,010,888	7,298,190	0	1,138,362	△ 15,104	772,198	伊予彩まつり寄付金 4,518,362 中山イベント寄付金他 1,598,940 双海夏祭り花火寄付金 997,920 谷上山さくらまつり寄付金 170,000 夕陽ヶ丘アパートホーム センター寄付金 12,810 「ほたるの里ふたみ」 ほたる祭り寄付金 158
事業収入	0	1,930,000	0	0	1,930,000	0	2,235,750	0	0	2,235,750	0	0	0	305,750	伊予彩まつり事業 2,213,350 谷上山さくらまつり事業 22,400
雑収入	28,547	134,243	112,447	218,080	493,317	30,839	237,826	104,629	292,381	665,675	2,292	△ 7,818	74,301	172,358	取組むる祭りチラシ 広告掲載料他 189,069 いもたき事務委託料 147,000 なかやま夏まつり出店料 等 98,000 双海夏まつり出店料 95,000 伊予彩まつり事業 67,673 谷上山さくらまつり事業 7,100 プラニン出店料他 4,500 預金利息他 56,333
繰入金	0	0	0	0	0	0	0	82,576	0	82,576	0	0	0	82,576	中山支部繰入金 82,576
繰越金	280,453	6,942,757	609,140	207,928	8,040,278	280,453	6,942,757	609,140	207,928	8,040,278	0	0	0	0	前年度繰越金 9,040,278
合計	13,439,000	18,950,000	9,034,587	5,519,000	46,942,587	13,988,634	20,403,695	8,525,285	5,600,197	48,517,811	549,634	△ 508,302	81,197	1,675,224	

2.支出の部

(単位:円)

科目	予 算			決 算			額			比 較 増 減 (△)			備 考			
	本 部	伊予支部	中山支部	双海支部	中山支部	伊予支部	双海支部	中山支部	伊予支部	双海支部	中山支部	伊予支部		双海支部	合 計	
事業費	0	16,724,000	8,160,000	5,096,000	29,980,000	527,000	16,226,453	7,575,511	5,082,045	29,411,009	527,000	△ 497,547	△ 584,489	△ 568,991	伊予彩まつり ななやま夏まつり 双海の夏祭り 夕焼けプラザトホ-Aコンサート& しほなだ夏まつり ななやま夏まつり 「ぼたるの車またみ」ぼたるまつり 谷上山さくらまつり 伊予中山はるかまつり パソコン購入費 伊予中山はるかまつり しほなだ夏まつり 市補助金の支部への配分額	
支部費	(15,491,000)	0	0	0	(14,964,000)	(14,964,000)	0	0	0	(14,964,000)	(14,964,000)	0	0	0	0	職員賃金
賃金	10,740,000	0	0	0	10,740,000	10,849,778	0	0	0	10,849,778	109,778	0	0	0	109,778	職員給与
福利厚生費	65,000	0	0	0	65,000	47,798	0	0	0	47,798	△ 17,202	0	0	0	△ 17,202	職員雑費
報償費	0	40,000	15,000	0	55,000	0	35,000	0	0	35,000	0	△ 5,000	△ 15,000	0	△ 20,000	海開き餅礼
旅費	240,000	70,000	0	0	310,000	261,209	53,539	0	0	314,748	21,209	△ 16,461	0	0	4,748	職員旅費
備用費	510,000	300,000	130,000	50,000	990,000	493,865	243,399	0	11,664	748,928	△ 16,135	△ 56,601	△ 130,000	△ 38,336	△ 241,072	消耗品費 印刷製本費 修繕費
役員費	324,000	300,000	50,000	41,000	715,000	193,439	134,292	66,008	55,550	449,289	△ 130,561	△ 165,708	16,008	14,550	△ 265,711	通信運搬費 チラシ折込料 手数料他
委託料	0	0	60,000	0	60,000	0	0	0	0	0	0	0	△ 60,000	0	△ 60,000	観光票調査料
使用料及び賃借料	1,200,000	20,000	4,000	3,000	1,227,000	1,159,952	9,000	2,250	2,850	1,174,052	△ 40,048	△ 11,000	△ 1,750	△ 150	△ 52,948	事務所使用料他
購入品	120,000	146,000	50,000	0	316,000	17,500	49,940	0	0	67,440	△ 102,500	△ 96,060	△ 50,000	0	△ 248,560	備品購入費
負担金補助及び交付金	50,000	450,000	195,000	150,000	845,000	50,000	334,808	219,601	179,419	783,828	0	△ 115,192	24,601	29,419	△ 61,172	愛媛県観光物産協会会費他
会議費	60,000	60,000	54,000	29,000	203,000	33,920	66,247	50,550	26,220	176,937	△ 26,080	6,247	△ 3,450	△ 2,780	△ 26,063	総会関係費他
交際費	60,000	60,000	0	0	120,000	5,000	10,000	0	0	15,000	△ 55,000	△ 50,000	0	0	△ 105,000	雑費他
雑費	0	0	10,000	0	10,000	0	0	0	0	0	0	0	△ 10,000	0	△ 10,000	
予備費	70,000	680,000	306,587	150,000	1,206,587	0	0	0	0	0	△ 70,000	△ 680,000	△ 306,587	△ 150,000	△ 1,206,587	
合計	13,439,000	18,850,000	9,034,587	5,519,000	46,842,587	13,639,461	17,162,678	7,913,920	5,357,748	44,073,807	200,461	△ 1,687,322	△ 1,120,667	△ 161,252	△ 2,768,780	

(収入合計) 46,317,811 円

(支出合計) 44,073,807 円

= 4,444,004 円 (次年度へ繰り越し)

第36回いよし花まつり実績報告

(平成31年度)

1. 開催年月日

平成31年4月13日(土)・14日(日)2日間実施

2. 開催場所

ウェルピア伊予体育館周辺

3. 参加人員

2日間で延べ約7,500人

4. 目的

市内農林水産団体、商工団体及び婦人団体が協力して花と緑を介した楽しいふれあいの場で地域特産物の紹介と、即売等を通じて消費者との連帯を深めながら、心豊かなコミュニティづくりを目指して「花まつり」を開催する。

5. 事業内容

①開会セレモニー

ポット苗(300名)・花の種のプレゼント

②展示

華道愛好家による生け花の展示

花き研究会等による各種展示

③1日目開場時プレゼント

ポット苗(300名)・花の種のプレゼント

④体験教室

苔玉教室、マザーリーフ教室

⑤ 喫茶

ガールスカウトによる喫茶コーナーの設置

子どもお茶席コーナーの設置

⑥ 即売

農林・水産・商工・趣味のグループ等各種団体による花き・
庭木・農林水産物並びに加工品・手芸品・伊予農高生によ
るクッキーなどの即売

⑦ バザー

伊予市食生活改善推進協議会・上灘婦人会・農協女性部・
漁協女性部・商工会議所青年部等による寿司・草もち・鯛
めし等の販売

事業成果

花と緑を介しての楽しいふれあいの場で、地域特産物の紹介と
即売等をとおして消費者と連携を深めながら、心豊かなコミュニ
ティーづくりを図ることができた。



第36回いよし花まつり収支決算書

(平成31年度)

1. 収入の部

(単位：円)

科目	予算額	決算額	比較増減	備考
繰越金	13,124	13,124	0	前年度繰越金
市補助金	900,000	900,000	0	伊予市
協賛金	40,000	40,000	0	伊予市観光協会
負担金	35,000	36,000	1,000	出店参加負担金
雑入	1,876	0	△ 1,876	預金利子等
計	990,000	989,124	△ 876	

2. 支出の部

(単位：円)

科目	予算額	決算額	比較増減	備考
事務費	50,000	20,976	△ 29,024	事務消耗品費
報償費	10,000	10,000	0	緑化相談員謝礼他
需用費	15,000	15,000	0	プレゼント花苗代等
食糧費	3,000	1,600	△ 1,400	緑化相談員昼食代他
印刷製本費	70,000	51,280	△ 18,720	チラシ印刷代
手数料	6,000	52,965	46,965	白布クリーニング代(生け花展示用)、保険代、振込手数料
原材料費	30,000	14,580	△ 15,420	
使用料及び賃借料	470,000	558,362	88,362	ウェルビア使用代 433,986円 机椅子レンタル代 111,316円 総会会場 4,600円
委託料	280,000	255,312	△ 24,688	警備員代
予備費	56,000		△ 56,000	
計	990,000	980,075	△ 9,925	

989,124
(収入)— 980,075
(支出)

=

9,049
(次年度繰越金)

令和元年度
伊予市トライアスロン大会 in ふたみ 事業実績報告書

- **目的** 「しずむ夕日が立ち止まる町」・伊予市双海町で開催し、観光振興と交流人口の拡大を基盤とするサービス産業の振興、地域や文化を越えた交流の促進、参加者及び市民の心と体の健康に寄与することを目的とする。
- **大会名称** 第8回伊予市トライアスロン大会 in ふたみ
- **開催地** 愛媛県伊予市双海町
- **開催期日** 令和元年 8 月 3 日（土）13時から受付・競技説明・前夜祭
令和元年 8 月 4 日（日）8時から開会式・競技大会・表彰式
- **競技会場** ふたみシーサイド公園、県道広田双海線、国道378号沿線歩道及び周辺市道
- **主催** 伊予市トライアスロン大会 in ふたみ実行委員会
- **共催** 伊予市／愛媛県トライアスロン協会／(有)シーサイドふたみ
- **競技内容** トライアスロン
(スイム 1.5 km／バイク 40 km／ラン 10 km)
* 競技規則 社団法人日本トライアスロン連合 (JTU) 競技規則・運営規則、及びローカルルールを適用
9時 (競技スタート) ～13時 (競技終了)

< 制限時間 >
 - ・ スイム 1.5 km 10 時まで (スタートから 1 時間)
 - ・ バイク 40 km 12 時まで (スタートから 3 時間)
 - ・ ラン 10 km 13 時まで (スタートから 4 時間)
- **競技種目** ①個人 (スイム・バイク・ランを1人で行う)
②リレー (スイム・バイク・ランを1人ずつ3人1チームで行う)
- **募集人員** ①300名 ②10チーム程度
- **参加資格** 生年月日が平成13年12月31日以前で、制限時間内

に完走できる体力を有する男女

- 参加人数 選手：316人+リレー6チーム
(内スタート287人、完走265人)
応援・観覧：約850人
主催者・ボランティア等：約500人
- 申込方法 実行委員会ホームページ参照により行う
(インターネットエントリー推奨)
- 申込期間 平成31年3月11日(月)～4月5日(金)【厳守】
※郵送の場合は、4月5日(金)の消印有効
日本学生トライアスロン選手権中国四国地区予選出
場者は平成31年3月11日(月)～4月13日(土)
【厳守】※郵送の場合は、4月13日(土)の消印有効
- 選手選考方法 実行委員会による抽選
※選手選考については、JTU登録者を優先する。
ただし、応募状況により変更する場合がある。
- 参加許可通知 4月に、競技参加が認められた方は参加許可通知書
を、認められなかった方にはその旨を通知する。
- 参加費 一人当たり 一般参加選手 20,000円/人
JTU・JUTU登録選手 19,000円/人
※参加費には、保険料、参加賞代、及び前夜祭代を含む。
※前夜祭は、選手以外の参加(申込用紙に記載欄有)に
ついては、高校生以上2,000円、小・中学生1,000
円が必要。
※JTU・JUTU登録は、申込時までにJTU・UTU201
9登録を完了していること。
※参加許可通知時に入金口座及び納入期日を連絡する。
※参加費について、入金後返金はしない。
荒天等による大会中止の際も参加費の返金はしない。
なお、中止の場合は参加賞等を後日参加者へ郵送する。
- 表彰 I. 総合表彰<男女別>.....(1位から3位)
II. 年齢別表彰
<男子の部>
① 29歳以下.....(1位から3位)

② 30歳以上39歳以下……(1位から3位)

③ 40歳以上49歳以下……(1位から3位)

④ 50歳以上59歳以下……(1位から3位)

⑤ 60歳以上……(1位から3位)

<女子の部>

① 29歳以下……(1位から3位)

② 30歳以上39歳以下……(1位から3位)

③ 40歳以上49歳以下……(1位から3位)

④ 50歳以上……(1位から3位)

Ⅲ. リレーの部 ……(1位から3位)

Ⅳ. ふたみ賞

(総合順位が23位、123位、223位の選手)

V. 日本学生トライアスロン選手権中国四国地区予選の部

男子の部 ……(1位から3位)

女子の部 ……(1位から3位)

※表彰は、総合表彰を優先し、Ⅰ、Ⅱ及びⅤの表彰は重複しない。(なお、ⅡとⅤとではⅤの表彰を優先する。)

※満年齢の基準日は令和元年12月31日とする。

●事業結果

観光振興と交流人口の拡大を基盤とするサービス産業の振興、地域や文化を越えた交流の促進、参加者及び市民の心と体の健康の促進に寄与することを目的として始まった当大会も8回目となりました。今年度は、日本学生トライアスロン選手権中国四国地区予選を兼ねた大会となり、35人の対象学生が参加し大会を大きく盛り上げました。総勢316名のエントリーがあり、実際に当日スタートした選手は287名、うち完走は265名で完走率は92.3%となりました。昨年から正式種目となったりレー部門には6チームの参加があり、リレー文化の定着が感じられます。

前夜祭では、今年も地元のおもてなしを前面に出し、司会は地元の方が行う中、伊予市で活躍している ALOHA・ANGEL のフラダンスが選手を楽しませ、激励しました。

後半は今年も大会スポンサー等からの提供賞品が当たるお楽しみ抽選会などで盛り上がりました。例年通りの地元食材を使った料理も楽しんでいただき、選手の皆さまも翌日のレースに弾みがついたことと思います。

大会当日の開会式では、昨年に引き続き地元下灘小学校児童による下灘太鼓に1曲披露していただき、シュプレヒコールでは、バイクコースのある翠地区に昨年移住された吉永大輔選手が選手の皆さんに勢いをつけてくださいました。

酷暑の折、熱中症などが懸念される中の大会ではあったものの、参加選手に大きな怪我・体調不良もなく無事に大会を終えることができました。

今年度男子総合の部で優勝の栄冠に輝いたのは松山市からエントリーされた田中寛記(34)さんでした。2位は山先弘晃さん、3位は昨年優勝の鈴鹿将樹さんでした。女子の部総合では第1回大会から続く連覇を8に伸ばした細川江梨子さんが優勝、2位も昨年に引き続いての渡邊夏菜子さん、3位が大西恵美子さんでした。

本大会初の学生部門では、男子の部で山田和哉さん、中山雄貴さん、丸田優介さんと広島大学の皆さんが1、2、3位を独占しました。女子では、広島大学の倉原未波さんが優勝、筑波大学の堀田愛さんが2位、広島大学の山本真由子さんが3位という結果となりました。

● 実行委員会等

・ 実行委員会

令和元年7月10日 双海地域事務所
令和元年7月30日 双海地域事務所
令和2年2月 双海地域事務所（予定）

・ 代表者会

令和元年6月21日 シーサイドふたみ
令和元年9月26日 シーサイドふたみ

・ 各執行部会

部会ごとに適宜開催

令和元年度 伊予市トライアスロン大会inふたみ事業 収支決算書

1. 収入の部

(単位:円)

科目	当初予算額	当期決算額	差額	備考
前年度繰越金	458,709	458,709	0	
補助金	3,978,000	3,978,000	0	伊予市より
参加費	5,990,000	6,366,150	376,150	大会参加費(JTU)@19,000×185(+無料招待2名) 大会参加費(一般)@20,000×131 大会参加費(リレー)@30,000×6 前夜祭同伴者(大人@2,000×20、小人@1,000×11名)
協賛金	3,900,000	4,030,028	130,028	協賛社106社
寄付金	0	3,059	3,059	
事業収入	0	0	0	
雑収入	3,291	3,257	▲ 34	預金利息 17 弁済費3,240
合計	14,330,000	14,839,203	509,203	

2. 支出の部

(単位:円)

科目	当初予算額	当期決算額	差額	備考
報償費	1,120,000	1,649,984	529,984	記念品等(参加賞)(補助対象外) 1,350,644 謝礼金(審判謝礼他) 210,000 謝礼金(補助対象外) 83,100 手土産(補助対象外) 6,240
旅費	80,000	62,515	▲ 17,485	事務員旅費
賃金	900,000	1,199,048	299,048	事務等人件費(6~8月) 979,348 事務等人件費(補助対象外) 219,700
需用費	2,462,000	2,160,766	▲ 301,234	消耗品費 629,106 消耗品費(補助対象外) 63,069 印刷製本費 407,160 関係者食糧費 368,570 食糧費(補助対象外) 689,861 燃料費(補助対象外) 3,000
役務費	800,000	783,588	▲ 16,412	通信運搬費 327,594 通信運搬費(補助対象外) 65,486 手数料 19,100 手数料(補助対象外) 2,268 保険料 94,640 保険料(補助対象外) 274,500
委託料	6,808,000	6,716,283	▲ 91,717	番組制作業務委託(補助対象外) 2,400,000 会場設営委託等 785,000 警備委託費 878,707 音響委託費 473,040 事務委託費 1,727,136 バイクメカニック、レスキュー他 62,400 大会冊子・ポスター委託等(補助対象外) 390,000
使用料及び賃借料	1,160,000	1,167,366	7,366	使用料 134,720 使用料(補助対象外) 1,100 賃借料 1,015,346 賃借料(補助対象外) 16,200
工事請負費	750,000	489,780	▲ 260,220	看板設置工事ほか(補助対象外)
会議費	30,000	26,934	▲ 3,066	会議費
備品費	150,000	178,800	28,800	広告看板等
負担金	50,000	26,000	▲ 24,000	中四国サーキット負担金他(補助対象外)
雑費	0	20,150	20,150	過払い参加費返還(補助対象外)
予備費	20,000	0	▲ 20,000	
合計	14,330,000	14,481,214	151,214	

当期収支差額 357,989 円

令和2年度へ繰越

(人)

令和元年度 ふたみシーサイド公園入込客数

地点名	4月	5月	6月	7月	8月	9月	10月	11月	12月	1月	2月	3月	計
道の駅ふたみ	24,000	27,000	18,500	21,000	28,000	21,500	21,800	18,500	16,500	18,150	14,100	22,500	251,550
特産品センター	10,800	11,000	8,200	7,500	9,000	30	8,000	7,200	5,700	6,700	5,500	10,000	89,630
鮮魚売り場	5,100	4,300	4,250	4,300	4,000	4,200	4,900	5,100	4,300	4,400	4,000	4,700	53,550
じゃこ天売り場	11,100	11,500	8,300	8,800	9,000	8,100	7,100	7,100	8,000	7,900	7,500	10,500	104,900
夕焼け市	1,500	1,500	1,400	1,450	1,800	1,580	1,600	1,550	1,350	1,090	980	1,450	17,250
												合計	516,880

<業務目的>

伊予市双海町上灘地内にあるふたみシーサイド公園においては、毎年大勢の海水浴客が訪れており、安心して海水浴を楽しんでいただくため、サメ防護ネットを設置するものである。

<業務内容>

【 I 】 港湾構造物設置

1 サメ防護ネットの設置及び撤去

L=220.0m

設置期間：令和元年5月29日から9月13日

(1)サメ防護ネットの設置

ア 資材の場所

- ・防護ネット、汚濁防止膜及びアンカーブロックは、ふたみシーサイド公園内（高岸甲 2327 番地先）の砂浜西側に置いているので、そこから移動するものとする。
- ・フロートブイは、ふたみ農林漁業者トレーニングセンター駐車場倉庫東側（上灘甲 5612 番地内）に置いているので、そこから移動するものとする。

(2)サメ防護ネットの撤去

ア 資材の保管場所

- ・防護ネット、汚濁防止膜及びアンカーブロックは、ふたみシーサイド公園内（高岸甲 2327 番地先）の砂浜西側に安全対策を行い保管するものとする。
- ・フロートブイは、ふたみ農林漁業者トレーニングセンター駐車場倉庫東側（上灘甲 5612 番地内）に安全対策を行い保管するものとする。



仕様書

1. 業務名 (経委) 第4号

ふたみシーサイド公園砂浜清掃等業務

2. 期間 契約締結日～2020年3月31日

(実施日は、天候等により不定期)

3. 実施場所 別紙図面のとおり

4. 実施内容

○ふたみシーサイド公園砂浜清掃業務

- ・実施場所内の海藻及びゴミの回収清掃作業
- ・4月と10月から3月の間は月に3日程度、5月から9月の間は月に2日程度作業することとし、荒天後及びイベントの実施などで市が特に求める際には優先的に行うこと。
- ・回収した海藻及びゴミについては適正に処分を行うこと。

○ふたみシーサイド公園防波堤等安全点検業務

実施場所及び周辺部における防波堤等施設の安全点検業務
月に3日以上点検作業することとし、破損・危険箇所を発見した際には応急的な安全対策を施したうえで、速やかに市に連絡すること。

※市は、(有)シーサイドふたみから連絡があった場合は速やかに県に報告し、修繕等は県で対応する。

5. 実績報告

業務を完了した際には、完了報告書と併せて月報等により業務実績を提出するものとする。

ふたみシーサイド公園砂浜清掃業務箇所図

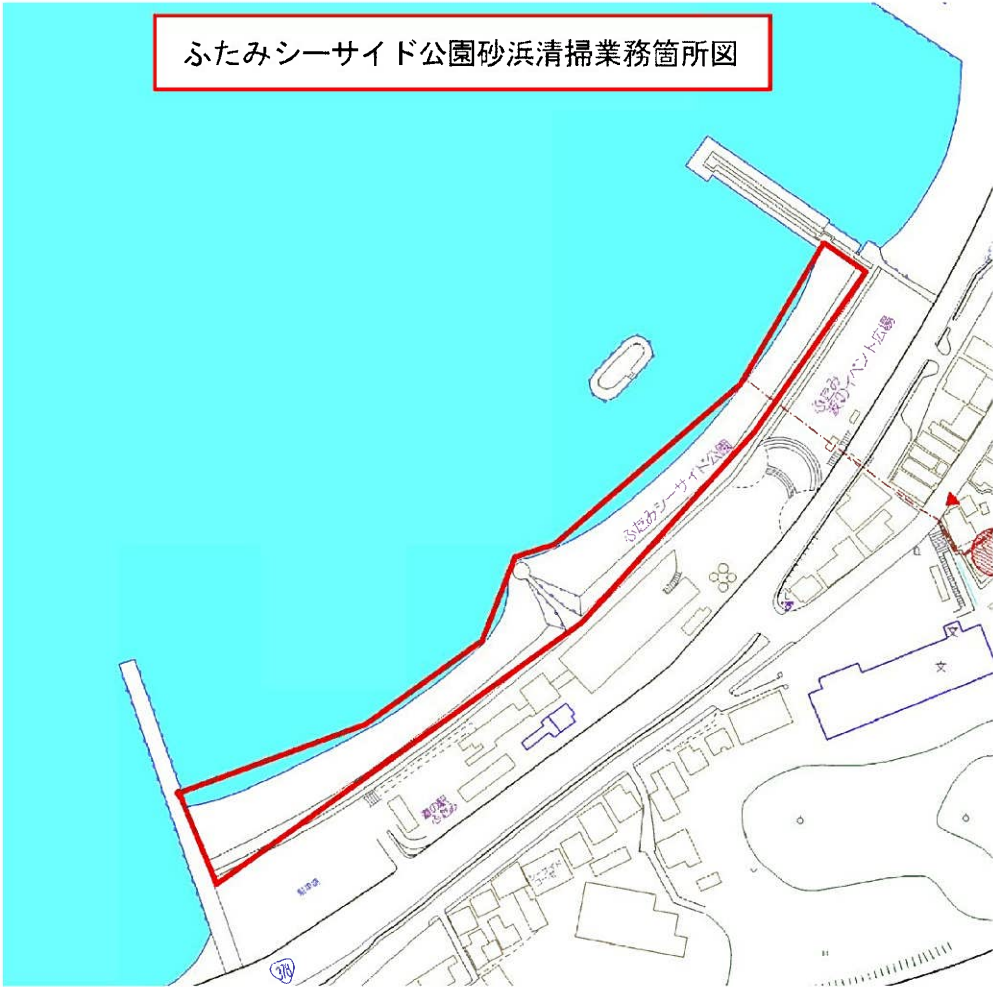

ふたみシーサイド公園防波堤等安全点検業務箇所図

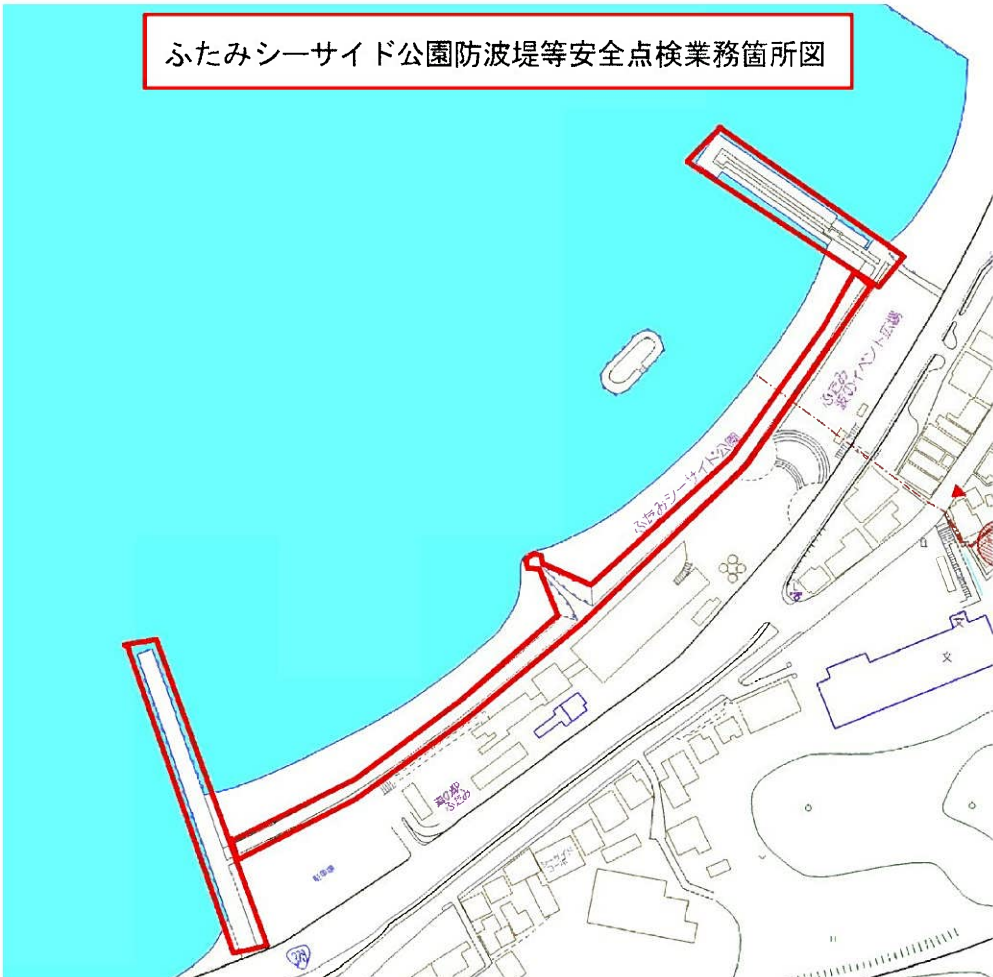

仕様書

- ① 件 名 (経委) 第32号 国道378号芙蓉剪定業務
- ② 実施期間 契約日～令和元年12月14日
- ③ 実施場所 国道378号線 芙蓉の小道 (ふたみシーサイド公園周辺)
- ④ 実施内容 芙蓉剪定及び撤去処分 ほか
- ⑤ その他 作業実施日については、担当者と協議の上決定すること
その他、担当者の指示に従うこと



○更衣・管理室棟

- ・現在閉館中の「夕日のミュージアム」(展示室)は、構造の耐震性にも支障が無い事から、更衣室及び事務機能を集約した管理棟として用途変更工事と外装の改修工事を行います。
- ・シャワ設備は更衣室に近い海側に、指定管理会社によるリ・スワ式のシャワユニットが設置できるスペースを用意します。

○道の駅トイレ

- ・現在公園内にあるトイレを新築にて集約して整備します。位置はイベントホール棟と新しく整備される更衣棟の間で、海と施設からの使用に配慮し構内の中央に設けます。現況利用状況から女子トイレの個数増の要望があり面積が基本計画時より大きくなり、曲面の壁を採用して通行に支障のない形状とします。

○なぎさの産業交流センター

- ・既存施設の内装及び外装の全面改修を行います。(レストランは改修済にて除く)
- ・イベントホール棟の空調対応に配慮し、ガラスファイルムとテント膜を設置します。

○展望デッキ棟

- ・木部塗装の全面改修を行います。

○駐車場

- ・舗装・ライン引きの全面改修を行います。

○売店(現状まま)

○生ゴミ・一般ゴミ庫

- ・ゴミ庫は各店舗廻りが繁雑にならないよう一般ゴミも収集日ままで置き出来る広さを設けます。位置は現地要望により近隣住宅と施設から最も離れた北端とします。

○浄化槽

- ・現行基準による計算の結果314人増程度に大きくなる事が想定されます。(調整中)

○イベント広場

- ・繁忙期(海シーズンの5月~9月)に於ける、駐車場不足を解消する為現地要望により公園計画を変更してイベント広場をほぼ2倍に拡幅し116台が駐車できるスペースとします。1m程度の高低差が生じますが1/30勾配程度の傾斜として段差を解消します。

生ゴミ・一般ゴミ庫は敷地の中央部分に設け、浄化槽に接続し
 におい防止対策を行う予定です。

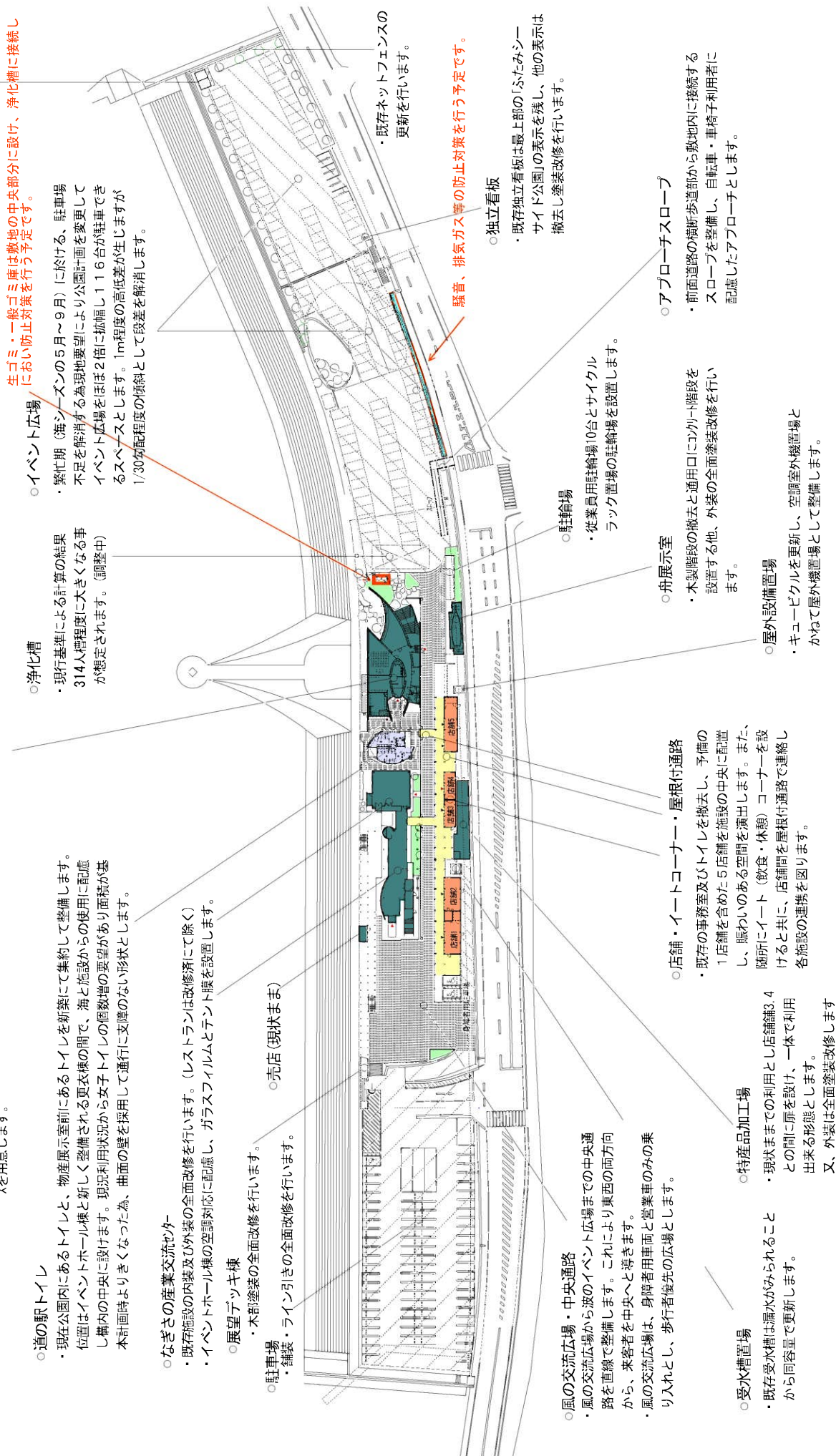

・既存ネットフェンスの更新を行います。

騒音、排気ガス等の防止対策を行う予定です。

独立看板

・既存独立看板は最上部の「ふたみシーサイド公園」の表示を残し、他の表示は撤去し塗装改修を行います。

アプローチスロープ

・前面道路の横断歩道部から敷地内に接続するスロープを整備し、自転車・車椅子利用者に配慮したアプローチとします。

舟展示室

・木製階段の撤去と通用口にコンクリート階段を設置する他、外装の全面塗装改修を行います。

屋外設備置場

・キュービクルを更新し、空調室外機置場と兼ねて屋外機置場として整備します。

店舗・イートコーナー・屋根付通路

・既存の事務室及びトイレを撤去し、予備の1店舗を含めた5店舗を施設の中央に配置し、賑わいのある空間を演出します。また、随所にイート(飲食・休憩)コーナーを設けると共に、店舗間を屋根付通路で連絡し各施設の連携を図ります。

特産品加工場

・現状ままでの利用とし店舗舗3.4との間に扉を設け、一体で利用出来る形態とします。又、外装は全面塗装改修します

風の交流広場・中央通路

・風の交流広場から波のイベント広場までの中央通路を直線で整備します。これにより東西の両方向から、来客者を中央へと導きます。

受水槽置場

・既存受水槽は漏水がみられることから同容量で更新します。

駐輪場

・従業員用駐輪場10台とサイクルラック置場の駐輪場を設置します。

展示室

・木製階段の撤去と通用口にコンクリート階段を設置する他、外装の全面塗装改修を行います。

屋外設備置場

・キュービクルを更新し、空調室外機置場と兼ねて屋外機置場として整備します。

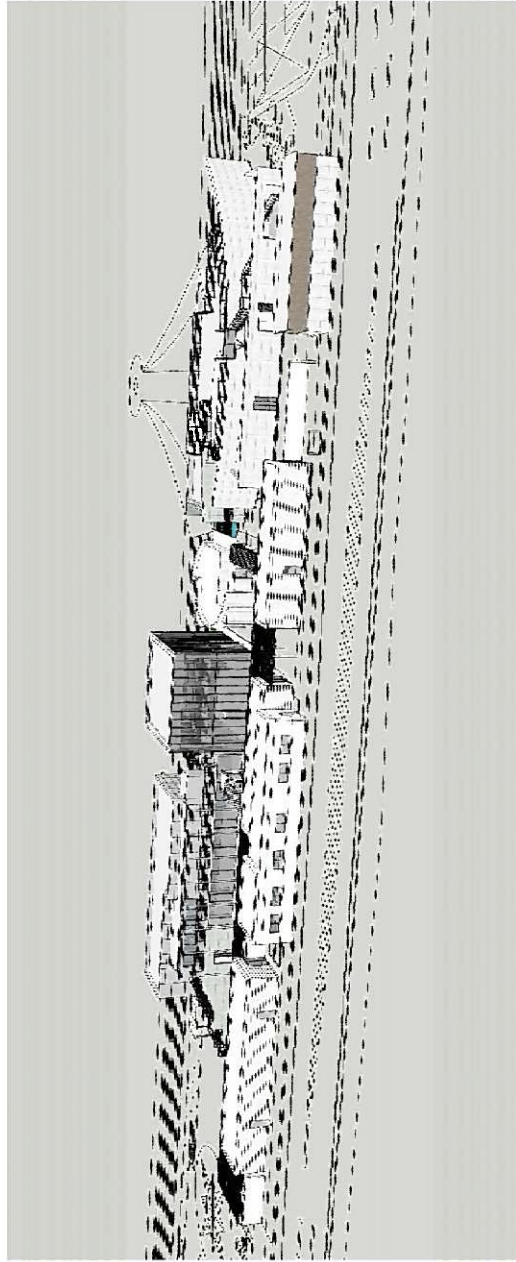

南東からの鳥瞰図



イベントホール棟・道の駅トイレ棟・更衣管理棟

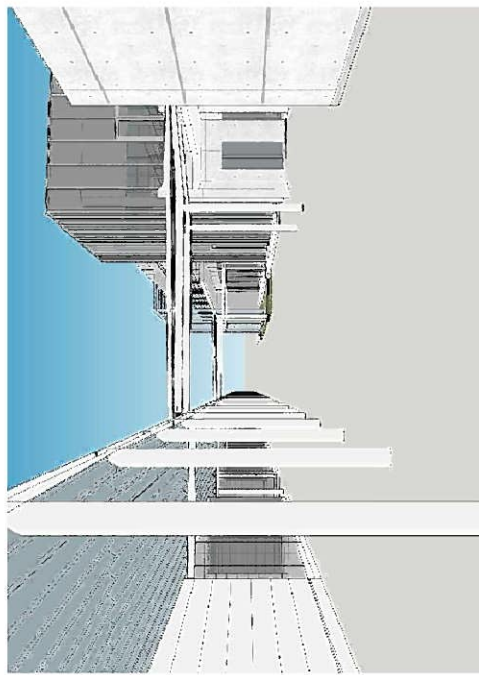

通路(道の駅トイレ棟より西を望む)



通路(風の交流広場側より東を望む)

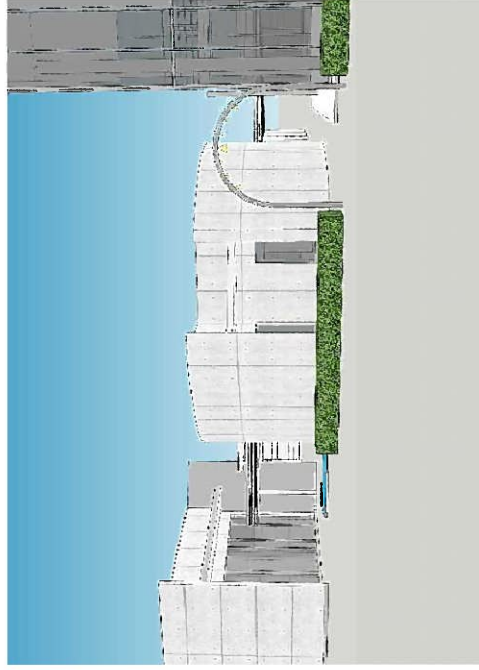

道の駅トイレ棟を海側より望む

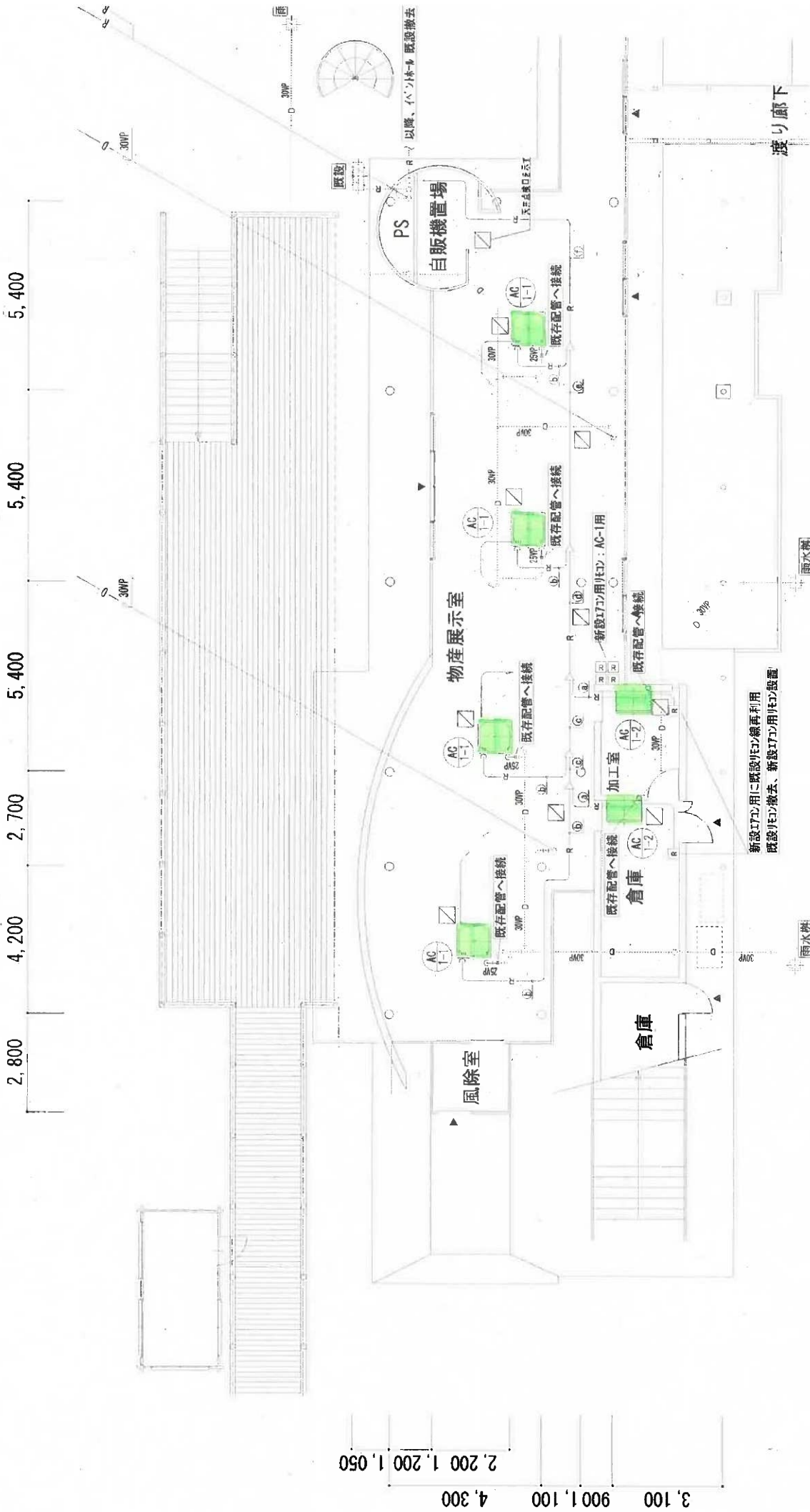

※新設ITD用リフレクション設置に対して、均等に立ち下げとする。

管材リスト

冷媒管	新冷媒用被覆銅管 (制鋼線共巻)	断熱厚: 液管10mm、ガス管20mm
ドレン管	硬質ポリ塩化ビニル管 VP	

注記事項

- 1) リモコン配線は、EM-CEE1.25口-20とする。
- 2) 内外機の選り配線は、EM-CEE1.25口-20とし、冷媒管共巻とする。
- 3) AC1-設置に伴い、ジブトーン(910x455)の6枚、貼り換えを見込む事。(4ヶ所)
- 4) リモコン立ち下げ配線は、メタルモールで保護の事。(電気工務)
- 5) 天井点検口 450x450(アルミ製)を10ヶ所見込み、現場打合せにより取り替とする。

リスト

配管径	ガス管	備考
液管		
6.4φ	12.7φ	ハイグレード
9.5φ	15.9φ	"
12.7φ	22.2φ	"
15.9φ	25.4φ	"
15.9φ	28.6φ	"
15.9φ	38.1φ	"

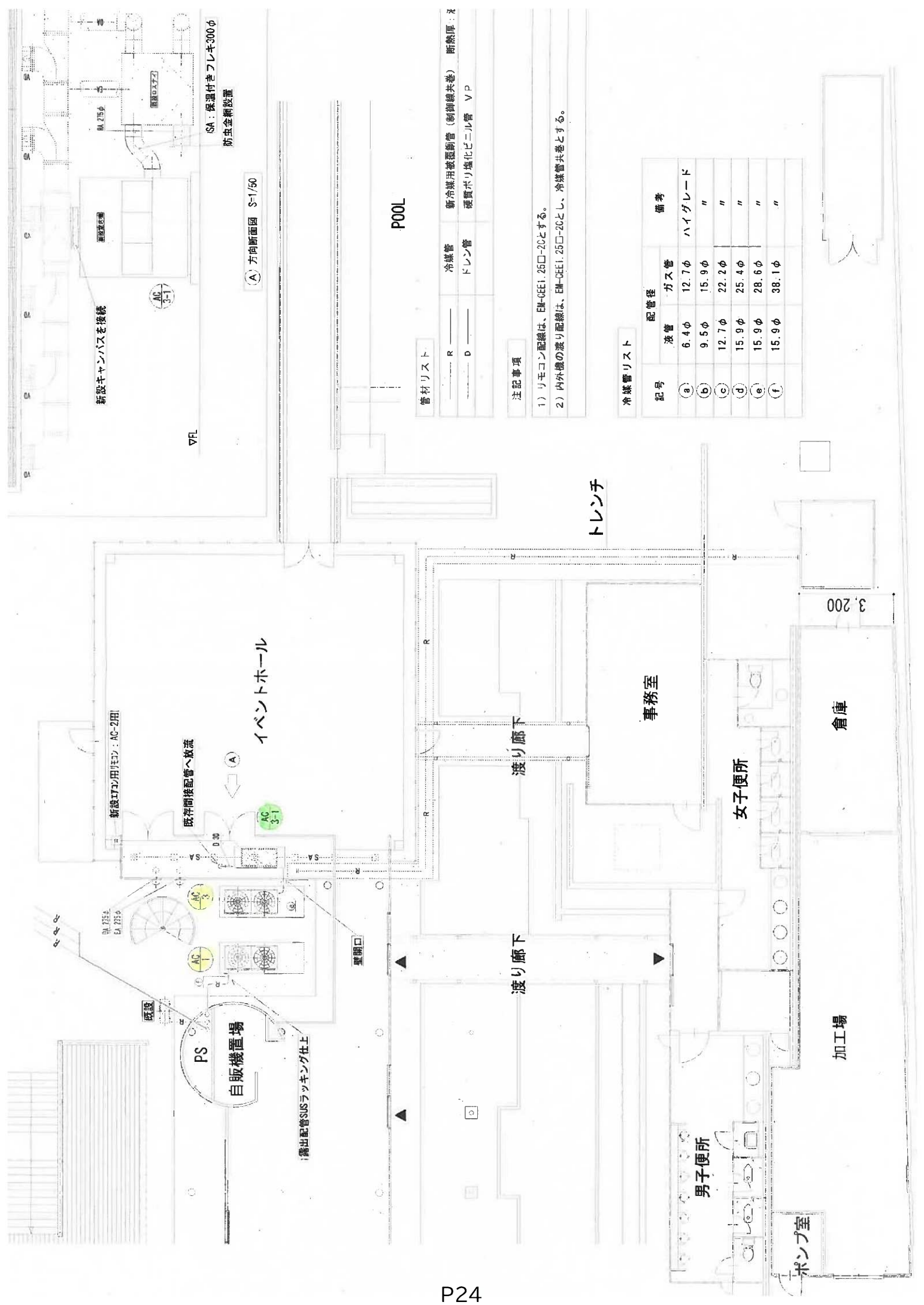

新設キャンパスを接続

ISA: 保温付きフレキ300φ
防虫金網設置

(A) 方向断面図 S=1/50

P.O.O.L

管材リスト

冷媒管	新冷媒用被覆銅管 (銅御線共巻)	断熱厚: 2
ドレン管	硬質ポリ強化ビニル管	V.P

注記事項

- 1) リモコン配線は、EM-GCEI: 25口-20とする。
- 2) 内外機の渡り配線は、EM-GCEI: 25口-20とし、冷媒管共巻とする。

冷媒管リスト

記号	配管径		備考
	液管	ガス管	
(a)	6.4φ	12.7φ	ハイグレード
(b)	9.5φ	15.9φ	"
(c)	12.7φ	22.2φ	"
(d)	15.9φ	25.4φ	"
(e)	15.9φ	28.6φ	"
(f)	15.9φ	38.1φ	"

イベントホール

事務所

倉庫

女子便所

男子便所

ポンプ室

加工場

渡り廊下

渡り廊下

トレンチ

3,200

PS

自販機置場

露出配管SUSラッキング仕上

新設ITコ用リコン: AC-2用

既存間接配管へ放流

EA: 735A
EA: 735φ

AC 3-1

AC 3-1

AC 3-1

AC 3-1

AC 3-1

AC 3-1

AC 3-1

AC 3-1

AC 3-1

AC 3-1

AC 3-1

AC 3-1

AC 3-1

AC 3-1

AC 3-1

AC 3-1

令和元年度伊予市ブランド認定審査会委員名簿

任期: 令和3年3月31日

職名	氏名	所属	性別	備考
会長	松本直樹	松山大学 経済学部 教授	男	学識経験者 (大学教授)
副会長	武内英治	伊予商工会議所 副会頭	男	その他の委員 (商工業関係)
委員	久保 榮	双海中山商工会 会長	男	その他の委員 (商工業関係)
委員	若宮 祐司	DCMダイキ株式会社 産直部 部長	男	その他の委員 (地域協業事業連携関係)
委員	北岡 正壽	伊予市料飲業組合 組合長	男	その他の委員 (消費者団体関係者)
委員	友澤 千代	伊予市食生活改善推進協議会 会長	女	その他の委員 (食育団体の代表)

令和元年度「ますます、いよし。ブランド」認定品・事業者一覧

No.	事業者	申請品	代表者
1	三好食品	ぶっかけおぼろ豆腐	代表者 三好 和江
2	株式会社オカベ	味付け食べる煮干し	代表取締役社長 岡部 光伸
3	郷土銘菓の店こんだ	郡中ぽてと	代表者 紺田 一男
4		五色のねがい石	

補助事業一覧

年度	令和元年度	科目	2-1-14-491	事務事業名	地域ブランド強化事業
補助事業名		団体名		補助額	内容
		阿川食品株式会社		100,000	「地方銀行フードセレクション」への出店
		株式会社オカベ		100,000	「日本の食品輸出EXPO」への出店
	「ますます、いよし。ブランド」 認定品支援事業	宮野そば製粉製麺所		100,000	認定ロゴマーク入りパッケージの印刷制作費
		佐礼谷農産加工組合		70,000	パンフレットの制作・印刷
		三好食品		66,000	認定ロゴマークを入れたホームページ改修
		有限会社篠崎ベーカーリー		100,000	認定ロゴマークを入れたホームページ改修
		双海中山商工会		1,552,000	中山栗を活用した新商品開発及び販路拡大等
			合計	2,088,000	

補助事業一覧

年度	令和元年度	科目	7-1-2-3150	団体名	事務事業名	補助額	商工振興助成事業	概要
					伊予市商業協同組合	4,270,000	代表理事 一色克仁	<ul style="list-style-type: none"> ○商店街等近代化特別事業 <ul style="list-style-type: none"> ・共通商品券発行 ・販売促進(五色姫スタンプ)事業 ○五色姫活動支援事業 <ul style="list-style-type: none"> ・五色姫復活祭 ・対外関係イベントへの参加協力 ○年末大売出し事業
					伊予市商工振興事業費補助金	7,010,000	会頭 藤村泰雄	<ul style="list-style-type: none"> ○商工振興対策事業 <ul style="list-style-type: none"> ・中心市街地商業活性化推進事業 ・会議所青年部及び女性会の育成等 ○小規模事業推進対策事業 <ul style="list-style-type: none"> ・金融対策事業 ・記帳継続指導等 ○青色申告指導対策事業 <ul style="list-style-type: none"> ・青色推奨及び青色申告会の組織の強化 ・源泉徴収事務及び年末調整等事務指導等
					伊予市双海中山商工会等活動経費補助金	10,500,000	会長 久保榮	<ul style="list-style-type: none"> ○経営改善普及事業 <ul style="list-style-type: none"> ・経営指導員等による経営指導 ・各種講習会等の開催 ○経営発達支援事業 <ul style="list-style-type: none"> ・創業者支援事業 ・利子補給事業 ○一般事業 <ul style="list-style-type: none"> ・青年・女性部等対策事業 ・税務対策事業等

伊予市双海中山商工会商品券発行事業費補助金	双海中山商工会	会長 久保榮	4,852,530	共通商品券 5,400冊発行(1冊500円×20枚綴り:108,000枚) 【得するまちのゼミナール地域活性化事業】 ○第7回「郡中まちゼミ」開催(31名参加) ○第8回「郡中まちゼミ」開催(31名参加) 【独身者交流支援事業】 ○伊予市で働く若者の異業種交流会 (9/28:町家 109名参加) ○de愛イベント (5/19:花の森ホテル 37名参加) (10/20:花の森ホテル 32名参加)
伊予市商工会等地域活性化支援事業費補助金	伊予市商業協同組合	代表理事 一色克仁	180,000	
	伊予市商工会協議所	会頭 藤村泰雄	280,104	
	伊予市商工会協議所	会頭 藤村泰雄	188,969	【景気動向調査事業】 業界全体の景気の状態、設備投資の実施や計画及び資金調達の状況、経営上の問題点の状況等について調査 -調査数695件 -回収数296件(回収率42.6%)
	合計		27,281,603	