



ひとり暮らしの高齢者宅を防火訪問

人のうごき

人口	39,982人 (- 22)
男性	18,701人 (- 10)
女性	21,281人 (- 12)
世帯	15,481世帯 (- 22)
出生	17人 (- 4)
死亡	33人 (- 1)

※平成21年10月末日現在の外国人の方を含めた表示。()内は前月比。



CONTENTS

目次

平成21年12月

『いよし国際交流の翼』オレゴン訪問記	3
秋の叙勲 ほか	4
平成21年度上半期伊予市の財政	6
伊豫國「あじの郷」づくり⑨	8
地域包括支援センターだより⑳	9
下水道課からのお知らせ	10
税務課からのお知らせ	11
しせいニュース	12
ほっとアングル	17
くらしインフォメーション	20
わくわくまなびランドいよ	22
健康ガイド	24
子育て支援センターあおぞら	26
イベント情報、カレンダー	27
みんなのひろば	28

広報いよし Iyo 12月号



表紙の紹介

11月12日、高齢者家庭相談員と消防職員によるひとり暮らしの高齢者宅防火訪問。ガスコンロやコンセントなど、火事になりやすい場所を重点的に診断。

火災が起こりやすい年末。皆さん、火の元にはくれぐれも注意しましょう。

◎問い合わせ

伊予市役所 ☎982-1111(代) 中山地域事務所 ☎967-1111(代) 双海地域事務所 ☎986-1111(代)
ホームページ <http://www.city.iyo.lg.jp> メールアドレス iyo-daihyo@city.iyo.ehime.jp

すすくいよっ子



ステキな女の子になってね

♠ 森實 奏太 くん(右)
平成20年8月4日生まれ(1歳)
《父》宏之さん 《母》麻里さん(米湊)

♥ 大西 梨央奈 ちゃん(左)
平成20年2月1日生まれ(1歳)
《父》祐也さん 《母》知代さん(下吾川)

★すすくいよっ子募集中★
申し込みは総務課広報担当へ。



ずーっと明るく元気に育ってね☆
そうたの笑顔に癒されるよ。



『いよし国際交流の翼』 オレゴン訪問記

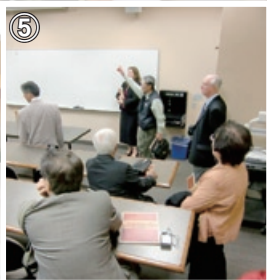

①ウィラメット大学法科大学院 ②セイラム市長・副市長との面会 ③ポートランド市街地 ④クロックセンター野外広場の視察
⑤ウィラメット大学内での研修 ⑥地元新聞に訪問団の記事が掲載 ⑦歓迎の手づくりケーキ ⑧セイラム市での交流会

伊予市の国際交流の新たな礎を築く

9人の訪問団、アメリカオレゴン州に出發

市では、国際感覚豊かな人材育成と市民相互交流のために、平成8年から「国際交流の翼」事業を実施しています。この事業について、今年度から見直しを行い、「将来的な友好都市締結」や「継続的な交流」を目指した活動に方針を変更することとなりました。

訪問先については、以前から伊予市との交流がある、アメリカオレゴン州の州都セイラム市周辺地域に決定し、9月29日から6日間、9人の訪問団が、今後の伊予市の国際交流の礎を築くため、旅立ちました。

行政関係への訪問

州都セイラム市の市長・副市長と面会し、セイラム市政の概要やまちづくりについて説明を受けました。

その後、意見交換を行い、来年度以降の交流についての理解を得ることができました。また、警察長官・副長官にも面会し、国際交流事業の実施にあたって、警察としても協力する旨の了承を得ることができました。

大学施設への訪問

東京国際大学アメリカ校では、約100人の日本人大学生が滞在しており、現地の方と

交流しながらさまざまなプログラムに取り組んでいます。また、ウィラメット大学コースクール(法科大学院)

では、自然に恵まれた広大な敷地の中で、最新の機器を活用しながら専門的な講義が行われており、アメリカの教育環境のすばらしさを改めて実感しました。

クロックセンターの視察

視察2日前にプレオープンしたばかりのクロックセンターは、体育館・プール・トレーニングセンター・会議室・各種教室等を有する総合教育施設で、その施設内容を

実施プログラムは、アメリカでも大きな注目を集めているとのことでした。

民間からの補助を活用して建設されたこの施設は、セイラム市や周辺地域の教育推進拠点として子どもから高齢者まで、幅広い活用が期待されています。

交流会への出席

現地の行政・教育・企業関係者や伊予市に交換留学生として滞在していた学生との交流会に参加しました。

すでに日本の自治体と姉妹都市を結んでいることもあり、日本に対して非常に友好的で、慣れない英語を使いながら交流と親睦を深めました。

訪問を終えて

自然と調和した古い町並み、温かい人々に触れ合いながら、滞在中、数多くの訪問・視察を行うとともに、さまざまな機関の方との交流を深めることができ、来年度以降の継続的な国際交流活動を実施するうえで、大きな可能性を感じました。

秋の叙勲

各界で顕著な功労のあった方を表彰する「2009年秋の叙勲」受章者の発表があり、市内から元公立中学校長の大西豊さんが、教育功労で受章されました。



瑞宝双光章
大西 豊さん(稲荷)

38年にわたり、学校経営並びに教育行政にご尽力され、教育研究団体の育成と教育諸条件の整備に著しい成果を上げられた功績により、瑞宝双光章を受章されました。
ご功労、ご功績に対し、心から敬意を表し、晴れの受章をお喜びいたします。

危険業務

従事者叙勲

自衛官や警察官ら、危険性の高い業務に従事した方を対象とする「第13回危険業務従事者叙勲」受章者の発表があり、市内から元准陸尉の水本説男さんが受章されました。



瑞宝単光章
水本 説男さん
(双海町高野川)

自衛官として、37年にわたり活躍され、日本全国で災害救助等、危険性の高い業務に精励された功績により、瑞宝単光章を受章されました。
ご功労、ご功績に対し、心から敬意を表し、晴れの受章をお喜びいたします。

農林水産大臣

感謝状受賞

10月18日の「統計の日」に合わせ、農林水産統計の発展に貢献された方々に、農林水産大臣感謝状が授与されました。市内からは、福井清水さんが受賞されました。



農業経営統計調査農家
福井 清水さん(大平)

10年にわたり、農業生産生活動についての統計調査を行って、永年協力者として受賞されました。その調査結果は、農業経営の改善など、農林行政施策に必要な基礎資料として広く活用されています。

平成21年度 明るい選挙啓発ポスター

小・中学生を対象とした「明るい選挙啓発ポスター」コンクールの入賞作品が決定しました。市の入選作品となった14点を紹介します。



村上萌々さん(郡中小6年)



西山あゆ美さん(郡中小6年)



久保心咲さん(中山小6年)



飴矢渉さん(伊予小3年)



篠崎千穂さん(伊予小3年)



山本紗佑里さん(郡中小6年)

「税についての作文」

伊予市長賞受賞

「我が家の税金」

下灘中学校3年

宇津 博美さん

我が家は農家で、母は晴耕雨読の生活をしています。晴れの日は、汗だくだくになるまで外で仕事をしています。雨の日は、領収書の整理をしています。まず領収書を貼付して、金額を細かくノートに書いているのです。私はいつも何をしているのだろうと不思議に思っていました。

そんな時、社会の授業で日本国憲法の国民の三大義務の一つ、納税の義務について勉強しました。消費税、所得税のほかは、ゴルフ場利用税や市町村たばこ税、入湯税、酒税など、おもしろい税がたくさんあることを知りました。その話を家ですると、母が「うちでも青色申告しているぞ」と一言。辞書で調べてみると、青色申告とは、申告納税制度の一つで、事業を営む納税者が

一定の帳簿書類を備え付けることを条件として、専従者給与の必要経費への参入などの特典が受けられるものと書いてありました。興味をもった私は、母からさらに詳しい話を聞きました。

我が家では、節税として領収書を日付ごとに貼付し、それを費用の項目ごとに分けて集計しているそうです。動力光熱費、肥料費、農薬費などがそれです。収入合計から費用合計を差し引いた残りの収益に対して、税金を払っています。しかし、これは決して脱税への抜け道ではありません。逆に、減税とは、文字通り税金を少なくすることです。母が面倒でも買い物をした後、こまめに領収書を集めていたのはこのためだったのです。そうすることで、正確に税金を納めることができるのです。しかし、領収書を一枚一枚丁寧に貼り付け、チェックし、記録する作業は楽なものではありません。ノートにらめっこをしている母は、いつも「数字がいついばいで頭が痛い」と嘆いています。老眼が始まっている母にとって、小さな文字

と格闘しながらの帳簿記帳は、神経を使うので、とても疲れるそうです。それでも、母がいつもきちんと作業をしているのは、やはりこの制度のメリットが大きいからだと思っています。母は経営者の父から、毎月

一定金額の給料をもらっていて、これが専従者給与にあたります。そのお金で、母は時々、父に内緒でおいしいものをこちこちとしてくれたり、本を買ってくれたりしますが、それは、母の楽しみでもあるようです。また、費用をきちんとつけていると、前年、前々年度と過去にさかのぼって比較することができ、なぜこんなに費用がかかったのか追跡調査ができるのも良い点だそうです。

大変そうだけれど、いつもきちんと申告をしている母の姿には、なんとなく誇りが感じられます。国民一人一人が納める大切な税金。将来、私が青色申告をするようになるかどうかは分かりませんが、母のように、制度の良い点を理解し、きちんと納税できる大人になりたいと思います。



小笠原 早紀さん(伊予中1年)

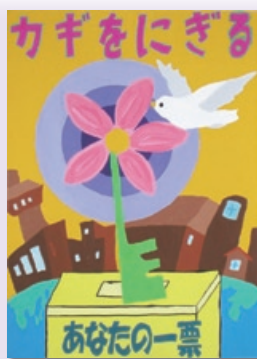

松本 有加さん(港南中2年)



永井 涼太郎さん(港南中2年)



小田 莫七江さん(中山小6年)



渡邊 美味さん(伊予中2年)



日野 あかりさん(伊予中3年)



水口 智裕さん(伊予中2年)



小西 卓美さん(伊予中2年)

平成21年度
上半期

伊予市の財政

平成21年度上半期(平成21年4月1日～9月30日)の予算執行状況を公表します。

一般会計

《歳出》

予算現額 184億2013万3千円
支出済額 65億5898万6千円

《歳入》

予算現額 184億2013万3千円
収入済額 96億7518万2千円

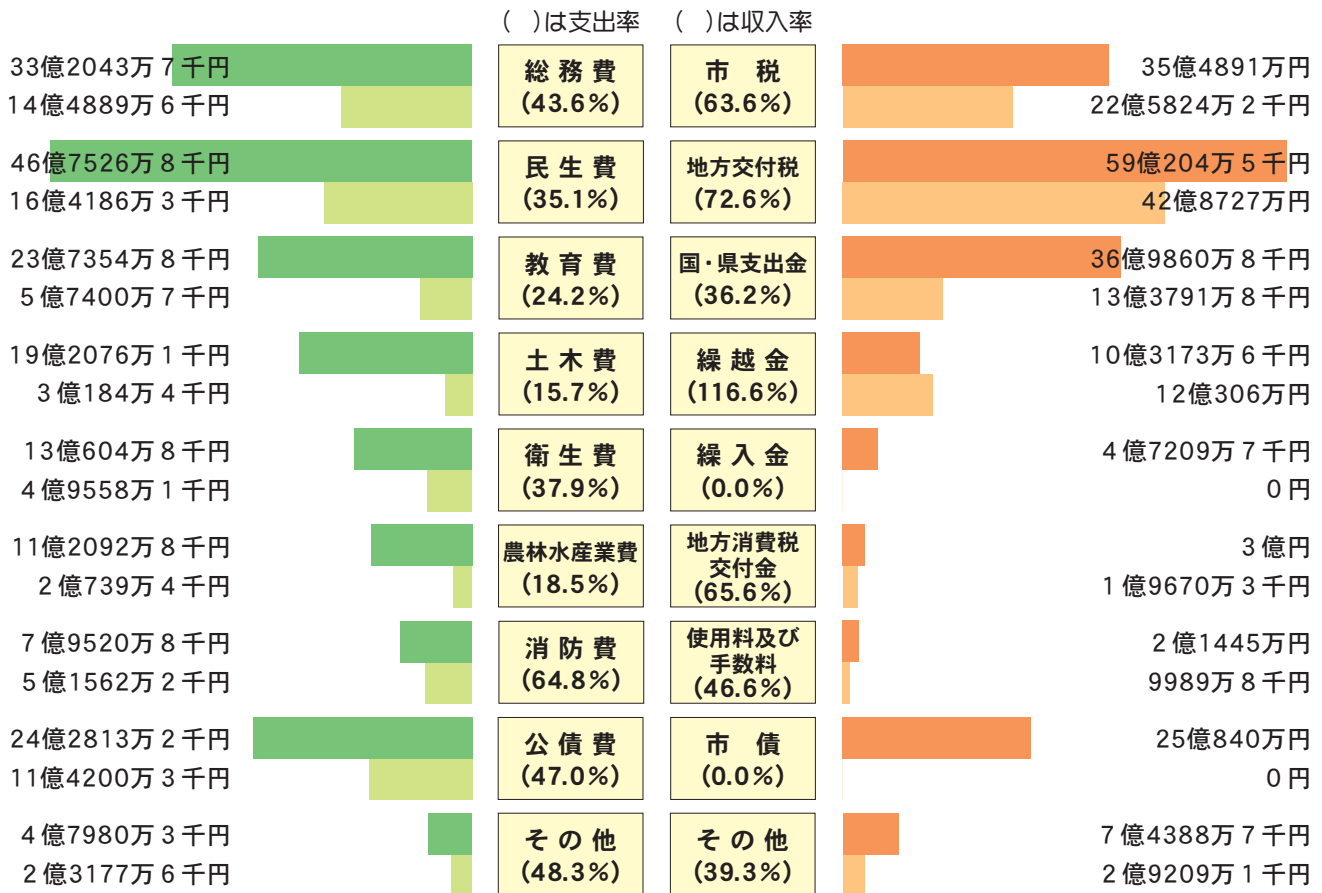

※予算現額は、21年度予算に20年度からの繰越予算額を加えたものです。

市税内訳

税の種類	収入済額	収入率
市民税	7億8258万2千円	52.5%
固定資産税	13億964万2千円	60.0%
軽自動車税	8746万1千円	88.9%
市たばこ税	7855万7千円	100.0%
合計	22億5824万2千円	63.6%

1世帯・1人あたりに換算すると…

人口39,783人、世帯数15,303世帯
(平成21年9月末日現在)

市税負担額

1世帯当たり 251,620円
1人当たり 96,789円

サービス享受額

1世帯当たり 428,608円
1人当たり 164,869円

特別会計

特定の事業を行う際に、一般の歳入歳出と区別して経理するため、条例により特別会計を設けています。例えば、特定の方の相互扶助が目的である国民健康保険や、使用料などで運営される下水道事業などがこれに該当します。

会計名	予算額	収入済額	支出済額
国民健康保険(事業勘定)	46億6260万9千円	16億1697万8千円	19億3733万8千円
国民健康保険(診療施設勘定)	1億7970万5千円	1億1528万9千円	7670万3千円
老人保健	1405万3千円	89万5千円	1115万2千円
介護保険	36億6024万2千円	14億3004万3千円	13億7629万5千円
簡易水道	1億5627万5千円	3501万円	6873万1千円
飲料水供給施設	523万3千円	85万9千円	128万5千円
浄化槽整備	3239万7千円	509万1千円	617万9千円
農業集落排水	2億3672万9千円	4297万8千円	7488万6千円
伊予港上屋	978万7千円	1020万1千円	110万9千円
公共下水道	14億7040万7千円	8934万2千円	3億8807万6千円
特定環境保全公共下水道	7679万円	710万8千円	3656万3千円
介護サービス事業	2401万5千円	640万2千円	764万7千円
後期高齢者医療	3億9891万6千円	1億2248万2千円	1億2650万5千円
都市総合文化施設運営事業	7722万2千円	7666万4千円	488万2千円

市債(借入金)現在高

《一般会計》

一般公共事業	22億1168万2千円
一般単独事業	40億5569万6千円
義務教育事業	13億9261万5千円
過疎対策事業	22億3023万9千円
臨時財政対策債	42億3307万4千円
その他	21億9671万5千円
合計	163億2002万1千円

《特別会計》

簡易水道	10億6551万3千円
飲料水供給施設	1777万円
浄化槽整備	6751万3千円
農業集落排水	6億8126万6千円
公共下水道	68億2309万2千円
特定環境下水道	4億9259万9千円
合計	91億4775万3千円

市の財産

土地	1,974,291㎡
建物	225,097㎡
基金	40億2590万9千円
有価証券など	4億888万8千円

《歳出》

- **総務費**…市の全体的管理や自治振興、選挙などにかかる費用
- **民生費**…高齢者・障害者・児童福祉など、福祉の増進にかかる費用
- **土木費**…道路や河川などの整備にかかる費用
- **衛生費**…し尿・ごみ処理のほか、健康診断・予防接種などにかかる費用
- **公債費**…市が借りているお金の返済にかかる費用

主な財政用語

《歳入》

- **市税**…市民税、固定資産税、軽自動車税、市たばこ税など
- **地方交付税**…一定の基準により、国が市に交付するお金
- **国・県支出金**…国・県が特定の事務・事業などに対して交付する負担金や補助金など
- **地方消費税交付金**…地方消費税の一部を、県が市に交付するお金
- **市債**…市が事業を行うために借りるお金

伊豫國「あじの郷」 サポーター募集！

伊豫國「あじの郷」づくりの趣旨に賛同し、応援していただける方やイベントのお手伝いをしていただけるボランティアスタッフなど、サポーターを募集します。伊予市を元気にしていくために、私たちと一緒に活動しませんか。学生の方も大歓迎！年齢・性別は問いません。

※詳細はお問い合わせください。

伊豫國「あじの郷」づくり実行委員会では、引き続き、伊豫國「あじの郷」協賛店(飲食店)の募集についても協議を進めています。

■問い合わせ 伊豫國「あじの郷」づくり実行委員会事務局(伊予市行政改革・政策推進室)
☎982-1111、内線668

“あじの郷五勇士”

ミカンまるのプチ食育

たくさんとれるし、とてもおいしい愛媛のミカンはビタミンCなど栄養も豊富だよ。それに、袋や白いスジにはフラボノイドの一種「ヘスペリジン」が含まれているからそのまま食べてみよう！

「ヘスペリジン」って何かは、自分で調べてみてね。

これからも、ミカンまるをよろしく！



「あじ郷」委員のつぶやき

B-1グランプリに輝いた横手やきそば、富士宮やきそば、厚木シロココロホルモン、テレビ番組で取り上げられた沖縄のAパン・Cパン、神戸のすじ玉丼、福岡のラーメンバーガーなどなど、最近はやりのB級(庶民派)グルメ。食の宝庫「伊豫國」にも全国で勝負できるご当地B級グルメがあるはず！おいしい食を発掘、発案して伊予市をもっと有名にできたら…。夢を実現させたいです。

伊豫國「あじの郷」づくり⑨

あじプロねっと

寒さがひとしお厳しくなってきました。鍋の温かさが恋しくなるこの季節、伊豫國の野菜や魚介類をたっぷり使った栄養満点のお鍋を、みんなで囲んではいかがですか。

実行委員会では、来年も伊予市を元気にしていくため、どんどん新たな取り組みを考えていきます。皆さん、一緒にがんばりましょう。

今月のあじな達人

竹内 加代子 さん
(中山町出淵)



地元の主婦たちが集まり、和気あいあいと、心を込めた商品作りをしています。餅は、昔ながらの杵つきにこだわりの、あんこも手作りです。お寿司や加工品も、地元の食材や自家栽培のものを使い、安心安全でおいしいものを提供しています。ぜひ、食べてみてください。

※竹内さんの商品は、町家、いよっくら、おひさま市、ABC(道後店)で販売しています。

キャラクター名が決定しました！

実行委員会で厳選した結果、伊豫國「あじの郷」づくりをPRしていくにふさわしいキャラクター名・グループ名が決定しました。たくさんのご応募ありがとうございました。

グループ名「あじの郷五勇士^{くにこゆうし}」



伊予市地域包括支援センターだより

いきいき

いきいき
通信

NO.23

高齢者の生きがい

「あなたの生きがいは何ですか？」と聞かれることがあります。皆さんはどうですか。「友人と一緒に趣味やスポーツをすること」「ボランティア活動をして何か社会のためになること」「子どもや孫の成長」と答える方も多いのではないのでしょうか。

「生きがい」とは、心理学的には「生きていくことに感じる張り合いや充実感、それらをもたらす具体的な対象や活動」のことをいいます。簡単に表現するなら、「生きている喜びや楽しみ」ともいえるでしょう。

では、高齢者は日々の生活の中でどの程度、生きがいを感じているのでしょうか。また、どのようなときに生きがいを感じているのでしょうか。

内閣府の「高齢者の地域社会への参加に関する意識調査」によると、85%の方が生きがいを感じていると

回答しています。年齢別で見ると、年齢が高くなるにつれて割合が低くなっています。また、健康状態が良い人ほど生きがいを感じています。

■どの程度生きがいを感じているか

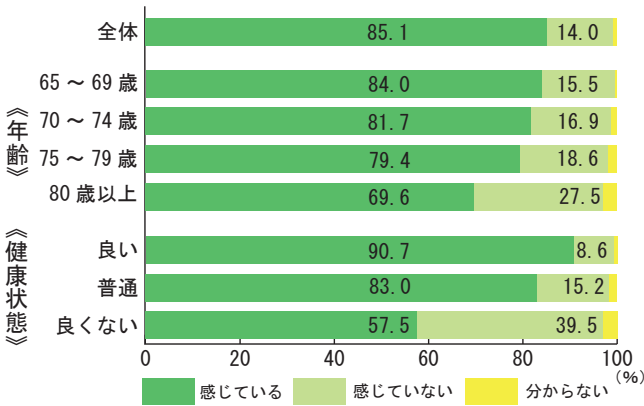

「どのよつなときに生きがいを感じてるか」という問いの回答は、左表のとおりとなっており、男女で違いがあることが分かります。

■どのようなときに生きがいを感ずるか

	男性	女性
1	趣味・スポーツ	家族との団らん
2	家族との団らん	友人との食事、雑談
3	夫婦の団らん	趣味・スポーツ
4	仕事	テレビ・ラジオ
5	友人との食事、雑談	旅行

何が生きがいか、どんなときに生きがいを感ずるかは、人それぞれだといえるでしょう。しかしながら、この調査結果から生きがいに、身近な人との関係や健康状態、個人的な活動による達成感などが大きく影響しているといえます。

生きがいをみつけよう

さきほどの調査で、健康状態が良い人ほど生きがいを感じているということでしたが、逆に、生きがいがある人ほど健康であるともいえるでしょう。生きがいを持って、活動的

な生活を送ることは、身体はもちろん、心の健康にもつながります。身体が不自由になってきても、自分なりの生きがいを持って生活することで、心の充実感を感ずり、心が健康(豊かな)な生活を送ることができるようではないでしょうか。

自分の生きがいは何だろうと考え込んでしまう方は、まず、自分の身近なところから探してみてくださいいかがですか。

インフルエンザにご注意を！

インフルエンザ流行の季節がやってきました。新型インフルエンザも、現在猛威を振るっています。家庭でも、しっかりと予防対策を取りましょう。

予防するには、手洗い・うがいをしっかりとすることです。外出後だけでなく、こまめに丁寧に行いましょう。



伊予市地域包括支援センター

(伊予市役所1階長寿介護課内)
☎982-1111(内線544-555)

浄化槽の維持管理を

行っていますか？

浄化槽は、私たちの毎日の生活から出る生活排水を、微生物の力できれいな水にして、自然に戻してくれる大切な役割を果たしています。しかし、この浄化槽の維持管理をしなければ、機能が低下し、汚れた水が排水路に流れ出します。そうすると、他人に迷惑を掛けるばかりでなく、環境汚染を引き起こしてしまいます。

そのため、浄化槽は、保守点検・清掃の必要があり、また、これらを総合的に診断する法定検査を定期的に受検することが浄化槽法により義務付けられています。

義務 年に4回以上の保守点検

浄化槽は、機能を維持するために、年4回以上(形式などにより回数異なります)の保守点検が必要です。保守点検は、知事登録を受けた「浄化槽保守点検業者」に必ず依頼しましょう。

また、保守点検を行った場合、点検記録票が渡されますので3年間保存しておきましょう。

義務 年に1回以上の清掃

浄化槽は、適正に使用しても、1年を経過すると槽の中に微生物の死骸などがスカムや汚泥となって溜まります。スカムや汚

泥が溜まりすぎると浄化槽の機能に支障をきたし、水質低下や悪臭の原因となりますので、年1回以上(全バッキ式は、半年に1回)の清掃が浄化槽法で義務付けられています。

※清掃は市の許可を受けた「浄化槽清掃業者」へお申し込みください。

義務 法定検査の受検

○7条検査…浄化槽を使い始めて、3か月から5か月の間に実施する検査で、工事の状況や放流水のBOD検査等を行い、総合的に設置の状態を判定します。

○11条検査…毎年1回実施する検査で、浄化槽の放流水のBOD

検査等を行い、浄化槽の機能判断を行います。

※検査は、愛媛県知事の指定検査機関(社)愛媛県浄化槽管理センターが行いますので、必ず検査を受けてください。

浄化槽らくらく一括契約をおススメします

「保守点検」+「清掃」+「法定検査」を一括して契約するのが『浄化槽らくらく一括契約』です。

■対象地区 本庁地区

■一括契約のメリット

- 保守点検・清掃・法定検査を同時に契約。
- 年間費用が明確。
- 約5,000円おトクになります。(右表)
- 浄化槽トラブルに迅速に対応。

■年間料金表(主なもの)

浄化槽	一般の契約料金	
5人槽	点検	49,730円
7人槽	清掃	56,760円
10人槽	検査	75,030円

浄化槽	らくらく一括契約	
5人槽	点検	44,900円
7人槽	清掃	52,250円
10人槽	検査	68,000円

■問い合わせ

○浄化槽らくらく一括契約
中予浄化槽管理協同組合

☎923-5608

○清掃に関するお問い合わせ

・本庁地区…(有)伊予環境保全

☎982-2587

・中山地区…大山衛生社

☎984-1699

・双海地区…(有)松下衛生社

☎987-0230

○法定検査に関するお問い合わせ

(社)愛媛県浄化槽管理センター

☎925-2661

○浄化槽に関するお問い合わせ

伊予市水道部下水道課

☎982-1111(内線599)



12月は一斉滞納整理強化月間です

税金はきちんと納めましょう

伊予市を含む県内20市町、愛媛県、愛媛地方税滞納整理機構では、税の公平性確保と滞納額の縮減を図るため、12月を「一斉滞納整理強化月間」と定め、県下一丸となって、滞納整理の強化に取り組みます。

滞納整理強化月間中の取り組み

税の滞納者に対する集中的な納税の催告を行います。
十分な財産を持ちながら、滞納している場合には、積極的な財産の差押を実施します。



《差押の対象となる財産》

給与・預金・保険・動産・不動産などのすべての財産差押禁止財産を除くが対象となります。
なお、自動車はタイヤロックを実施することがあります。

※12月10日(木)には、愛媛地方税滞納整理機構を中心に、不動産合同公売会も実施する予定です。

納期限までに納めない

延滞金がかかります

市税を納期限までに納めない
と、本来納めるべき税額のほかに、延滞金もあわせて納付しなければなりません。

この延滞金は、納期限の翌日から完納する日までの経過日数に応じて、年14.6%の割合(最初の1か月は特例割合)で課されるもので、納期限内に納税された方との公平性を保つたものです。(右下表参照)

税金を滞納すると
どうなる？

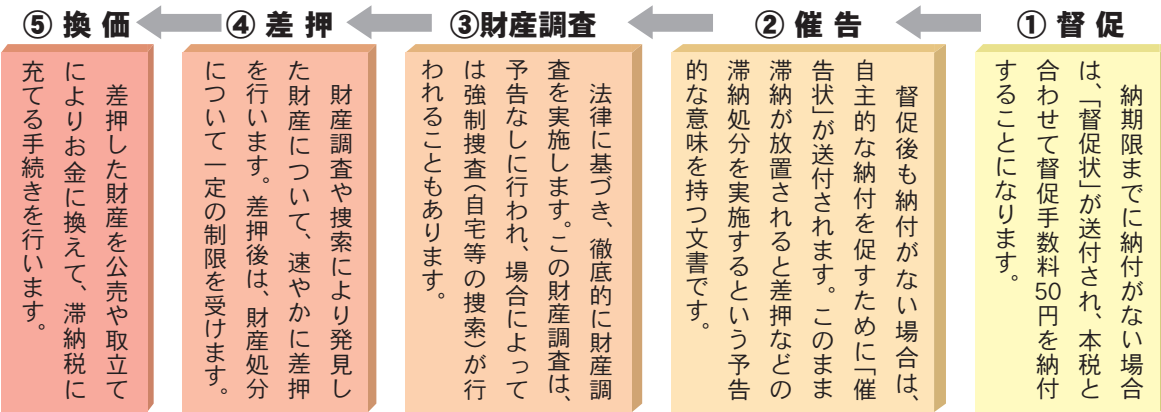

■延滞金の計算例

税目	市県民税
税額	73,000円
納期限	平成20年10月31日
納付日	平成21年10月30日
督促手数料	50円
延滞金	10,000円

納期限を1年経過して納付する場合、税額73,000円に対し、合計10,050円を余計に支払わなくてはなりません。

愛媛地方税滞納整理機構とは

愛媛地方税滞納整理機構は、平成18年に、愛媛県内の全20市町で構成する一部事務組合として組織されました。

本機構は、各市町からの徴収困難な案件を引き受け、差押などの滞納処分を前提として滞納整理を行っている機関であり、県内市町の徴収の最終機関として重要な役割を果たしています。

《基本姿勢》

悪質な滞納は許さない。

ゴネ得、逃げ得は許さない。

■問い合わせ

○愛媛地方税滞納整理機構

☎ 913-15800、ホームページ <http://www.ehime-kkou.jp/>

○伊予市税務課収納担当

☎ 982-1111 (内線548)

伊予市統計調査員の募集について

企画財務課（内線588）

市では、国勢調査をはじめとする各種統計調査に従事していただく、統計調査員を募集しています。

■統計調査員の仕事内容

調査票の配布、回収や回収した調査票の点検、整理など。

■注意事項

調査員として登録されると、調査が実施されるごとに、市から連絡します。

※ただし、各種調査ごとに実施時期や規模が異なるため、年によっては一度も調査のお願いができない場合があります。

■報酬

報酬額は、調査の種類によって異なります。

■調査員の登録資格

- 20～70歳未満の方
- 伊予市内で調査活動が可能な方
- 税務、警察、選挙事務等に直接関係のない方
- 守秘義務を遵守できる方

製造事業所の皆さんへ
平成21年工業統計調査にご協力を！

工業統計調査は、産業政策、中小企業政策など、国や都道府県などの地方公共団体の行政施策のための基礎資料となります。

調査の実施にあたっては、調査員が伺いますので、ご協力をお願いします。

■調査の実施時期

12月～平成22年1月

※調査員は、愛媛県知事が任命する地方公務員で、「調査員証」を必ず身に付けていますので、ご確認ください。なお、提出していただいた調査票は、統計法に基づき秘密が厳守されるので、正確にご記入ください。

年末年始のごみ・し尿収集

■ごみの収集(休み)

全地区 12月31日(木)～1月3日(日)

※詳しくは、ごみカレンダーをご覧ください。

■し尿くみ取り(休み)

全地区 12月29日(火)～1月3日(日)

年末年始は特に混み合います。早めに依頼しましょう。

2010年 世界農林業センサス



平成22年2月1日実施

農林業のこと

農山村のこと

これからのために調べます

農林業センサス

12月議会

傍聴してみませんか!

本会議は原則として公開されていますので、どなたでも傍聴できます。

12月市議会定例会の日程

月	日	内 容
12	3(木)	本会議 ①決算審査特別委員長報告 ②議案上程、提案理由の説明
	7(月)	議案質疑、委員会付託
	10(木)	一般質問
	11(金)	〃
	14(月)	委員会 各常任委員会(産業建設委員会)
	15(火)	〃 (民生文教委員会)
	16(水)	〃 (総務委員会)
	22(火)	本会議 ①委員長報告(質疑・討論・表決) ②その他(閉会)

■問い合わせ 議会事務局(内線606・607)

**国民健康保険税の納付方法の変更
(特別徴収⇩口座振替)について**

税務課 (内線533)

国民健康保険税について、特別徴収(年金から天引き)となっている方、又は、特別徴収となる予定の方のうち、普通徴収(口座振替)を希望する方については、申し出をすることにより、納付方法を変更することができます。特別徴収のままが良い方、及び、すでに変更の申し出をしている方は、必要ありません。

■申し出の方法

《既に国民健康保険税の口座振替を申し込んでいる方で、振替口座等の変更がない方》
「国民健康保険被保険者証」と「印鑑」を税務課まで持参してください。

《新たに国民健康保険税の口座振替を申し込む方や、振替口座等を変更する方》
金融機関等で口座振替の手続きをした後、「口座振替依頼書(本人控え)」、「国民健康保険被保険者証」、「印鑑」を税務課まで持参してください。

※変更の申し出は随時受け付けます

が、特別徴収を中止するまでには、3か月程度かかりますので、あらかじめご了承ください。

国民健康保険税は、所得税や市県民税の申告の際に社会保険料として所得控除の対象になります

○特別徴収の場合は、その年金受給者本人のみ適用されます。

○普通徴収の場合は、実際に負担した方に適用されます。

=12月の市税納期=

今月の市税の納期は次のとおりです。
納期限までに必ず納めましょう。

	納期限	口座引落日
国保税 (第6期)	12月25日(金)	12月24日(木)

■問い合わせ 税務課収納担当(内線548・549)

ホフ ステッフ 消費者カ

「買います」は契約です。もう一度、契約前に深呼吸

- ①うまい話やもうけ話にはくれぐれもご用心。
- ②相手の情報を確認。(会社名・住所・連絡先など)
- ③契約書は、署名の前によく読みましょう。
- ④ひとりで悩まずに家族や友人に相談。
- ⑤商品に関する情報を確認。(本当に必要なものか、金額は妥当なものか、返品や交換の可否や送料など)
- ⑥雑誌やテレビで宣伝しているからでは安心できません。知識を身に付けることも大切です。
- ⑦不要ならきっぱり断る勇気を持ちましょう！

消費生活に関する相談や問い合わせは、

産業経済課 消費者相談窓口(直通)

☎982-1289 ※月・水・金は専門の相談員が対応します。

※直通電話になりました。お気軽にご相談ください。

12月10日(木)～16日(水)

北朝鮮人権侵害問題啓発週間

北朝鮮当局による拉致問題を含む人権侵害問題の実態と解明について、皆さんの関心と認識を深めていただくため、全国でさまざまな取り組みが行われています。

伊予市と「大政由美さんの行方不明の真相究明を求める連絡会」では、この週間にちなんで、次の取り組みを行いますので、ご理解とご協力をお願いします。

■日程 12月10日(木)～16日(水)

■場所 市役所1階ロビー、中山・双海地域事務所

■内容 署名活動、パネル展示

■問い合わせ
総務課(内線508)



**農業委員会委員選挙人名簿
登録申請書の提出をお忘れなく！**

農業委員会事務局（内線577）

農業委員会委員の選挙人名簿は、次の要件に該当する方からの申請により、毎年1月1日現在の状況を農業委員会で審査・判断し、それを基に選挙管理委員会が調製します。

■登録の要件

- ①伊予市に住所を有する方
- ②20歳以上の方平成2年4月1日以前に生まれた方
- ③10アール以上の農地で耕作の業務を営む方
- ④③の耕作を営む方の同居親族又は配偶者で、年間60日以上耕作に従事している方

※農地を10アール以上所有しているも、貸付等により実際に10アール以上の耕作面積がない方は、名簿登録者に該当しません。

■申請書の提出期限

平成22年1月10日(日)

■申請書の配布方法

《現在、名簿に登録されている方》
各地区の農業委員を通じて、申請書を配布します。(12月上旬)

《名簿に登録されていない方》

登録要件に該当しているのに、申請書がない場合は、各地区の農業委員、又は、農業委員会事務局までご連絡ください。

**高齢化社会を迎え老後の生活設計が不可欠に
農業者年金に加入しませんか？**

◎新農業者年金5つのメリット

- ①「積立方式」の長期的に安定した年金制度
加入者の世代が、受給者の世代を支える賦課方式から、「積立方式」に改められました。

◎国からの保険料助成がある

唯一の政策年金
認定農業者や青色申告農業者等の意欲ある担い手に対して、国からの保険料助成がある唯一の政策年金です。

◎80歳までの補償が付いた

終身年金

80歳までに死亡した場合には、80歳までに受けるはずであった農業者老齢年金の死亡時における現在価値相当額を死亡一時金として遺族の方が受け取れます。

自由な選択できる保険料

月額2万円から6万7千円までの間で、千円単位で自由に選択でき(ただし、保険料助成を受けている期間は月額2万円固定)、また、いつでも保険料を見直すことができます。

◎税制面で大きなメリット措置

支払った保険料は、全額社会保険料控除の対象となり、大きな節税のメリットが得られます。

子育て応援特別手当(21年度版)支給停止のお知らせ

経済危機対策の一環として支給を予定していた子育て応援特別手当(平成21年度版)は、国の補正予算見直しの結果、支給停止が決定しました。

本市でも、広報紙でお知らせを行い準備を進めていきましたが、支給停止という結果となり、皆さん

除料控除の対象となり、大きな節税のメリットが得られます。
※詳しくは、伊予市農業委員会事務局までお問い合わせください。



福祉課（内線538・539）

に大変ご迷惑をお掛けしますが、何卒ご理解いただけますようお願い申し上げます。



社会保険庁が廃止され、新たに『日本年金機構』がスタートします

健康保険課（内線547）

国民の信頼に応え、一層のサービス向上の実現を目指すために、これまでの社会保険庁は、組織・人員を一新し、「日本年金機構」として生まれ変わります。

○お近くの社会保険事務所は、来年1月から「年金事務所」と名称が変わりますが、年金相談などの窓口として、引き続き利用できます。

○日本年金機構の設立に伴い、皆さんから手続きをいただいたことは一切ありません。

■来年1月からの組織体系

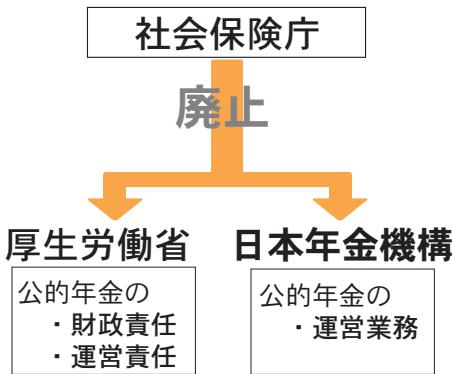

年金はいつからもらえるの？

私たちが受ける国民年金の給付には、将来、歳をとったときの生活の支えとなる「老齢基礎年金」があり、原則として、保険料を納めた期間と免除された期間などを合わせて25年以上ある方が、65歳に達したときに支給されます。また、納めた保険料によって、受け取る年金額が変わります。（※ただし、年金は請求しないと受給できず。）

このほかにも、万一のけがや病気などが原因で障害者になったときに支払われる「障害基礎年金」や、死亡したときに支払われる「遺族基礎年金」などがあります。 ※保険料を納め忘れると給付額が少なくなったり、場合によっては受けられなくなります。 ※保険料は、納付期限から2年を過ぎた場合、後で納めたくても納めることができません。

水道の休日当直当番業者

◆土・日曜日、祝日の上水道、簡易水道、条例水道の緊急業務（簡易な修理は除く。）は、次の当直水道指定工事業者にご相談ください。

月	日	指定工事業者	電 話
12	5(土)	(有)ハヤタ設備工業 上吾川	983-0398
	6(日)	西岡建材(株) 下吾川	983-1598
	12(土)	友澤設備 大 平	982-1381
	13(日)	武智水道工業(株) 上三谷	982-1268
	19(土)	(有)田中興業 中 山	967-0558
	20(日)	(株)佐々木工業所 湊 町	983-0450
	23(水)	佐伯工業所 灘 町	983-1244
	26(土)	(有)港南設備 稲 荷	982-4487
	27(日)	K・シマダ 下吾川	983-6553
	29(火)	功栄設備 中 村	982-5888
	30(水)	未来設備 尾 崎	983-5282
	31(木)	藤岡工業(株) 上 灘	986-0350
1	1(金)	(株)伊予設備 米 湊	983-4613
	2(土)	友澤設備 大 平	982-1381
	3(日)	(有)港南設備 稲 荷	982-4487

※業者への依頼は、8:00~17:00の時間帯にお願いします。
※水道メーターから宅地側の修理は、個人負担となります。

= 市内の交通事故状況 =

(10月末日現在)

	10月	累計	前年比
発 生	20件	174件	+ 29件
死 者	0人	1人	- 5人
傷 者	29人	232人	+ 51人

シートベルトを正しく着用しましょう！

= 市内の街頭犯罪等発生状況 =

(10月末日現在)

	10月	累計	前年比
侵 入 盗	5件	56件	- 32件
自 動 車 盗	3件	7件	+ 1件
オートバイ盗	0件	16件	- 7件
自 転 車 盗	5件	44件	- 26件
車 上 ね ら い	4件	38件	- 20件

安全は一人ひとりの意識から
安心は人のつながり 地域から

皆さんの安心のため、消防は24時間活動しています。
あなたの家は、「地震対策」をしていますか？

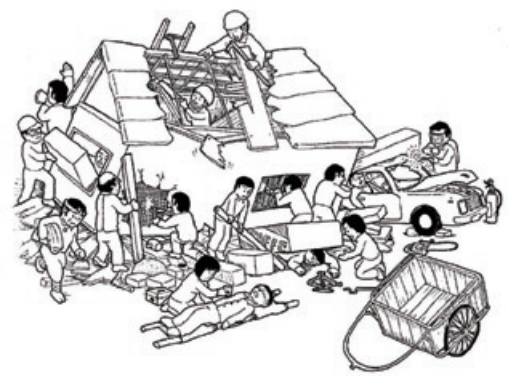

伊予消防署 ☎ 982-0657

被害を最小限に抑えるために、日常生活から地震対策をしておくことが必要不可欠です。

※新潟中越地震では、地震による負傷者の4割が家具の転倒や落下によるものでした。また、家具の転倒や落下は、室内が混乱し、避難が遅れる原因になります。

家の中の安全対策

- ①家具を安全な位置に配置する
人の出入りの少ない部屋に家具をまとめる。
- ②家具の転倒や落下防止の措置をとる
・家具を柱や壁に密着させる。
・L字型金具や重ね留め金具、家具の転倒防止シートなどを利用して転倒や落下を防ぐ。

- ③通路や出入り口に荷物を置かない
避難経路を確保するために、玄関や通路、出入り口には、できるだけ荷物を置かないようにする。
- ④窓ガラスに飛散防止フィルムを貼る
窓や食器棚、額縁などのガラス

南海地震が起きる確率は、今後30年間で50%
一瞬のうちに大切な命や財産を奪ってしまう地震。テレビや新聞などでよく見聞きする南海地震は、今後30年のうちに、50%の確率で発生するといわれています。また、この確率は時を重ねるごとに上がっていくと見られます。

「地震は怖いけど、起こったら起こったときに何とかする。」という気持ちでいるのなら、それは災害意識が低いと自分に言い聞かせなければなりません。

に飛散防止フィルムを貼る。
⑤寝室や子ども、高齢者の部屋に倒れそうな家具を置かない
倒れた家具が妨げとなり、逃げ遅れる可能性が高いので十分気を付ける。

◎自分の安全は自分で守る

災害時に必要不可欠な非常食やライト・寝袋など、簡単なリュックサックにまとめ、身近に常備しておく。また、地震が起きたときどう行動するか普段からイメージしておく。



消防豆知識
女性消防団員の活動

消防団といえれば法被をまとった勇ましい男性を想像しますが、近年全国的に女性を消防団員として任用する取り組みがされています。これは、消防団業務のうち、過酷な現場活動以外の防火意識の啓発や広報活動等に女性を任用することによって、女性なら

ではのきめ細かい活動により、一層の効果をあげることが目的とするものです。
伊予市では、平成15年から女性消防団員の募集を始め、現在では、13人の女性が団員として防火パレード、広報、総合防災訓練、出初式、高齢者宅防火訪問などの活動を行っています。

■伊予市管内の火災と救急出場件数(10月末日現在)

種別	10月分			累計(1月から)		
	火災件数	本庁 1 中山 0 双海 0	1	本庁 10 中山 2 双海 2	14	
救急出場件数	本庁 107 中山 21 双海 16	144	本庁 1,092 中山 172 双海 203	1,467		

火災・救急 → 119
火災救急病院 案内 982-5959

《あなたも女性消防団として活動してみませんか?》
伊予市では、年間を通して女性消防団員を募集しています。興味のある方は、お気軽に伊予消防署や各出張所、伊予市防災安全課にご連絡ください。

伊予市では、年間を通して女性消防団員を募集しています。興味のある方は、お気軽に伊予消防署や各出張所、伊予市防災安全課にご連絡ください。

～心と体の健康は、かけがえのない大切なもの～ いよし健康&福祉まつり

10月18日、ウェルピア伊予で『第5回いよし健康&福祉まつり』と『伊予市社会福祉大会』が行われました。

健康&福祉まつりでは、健康体操などのステージイベントのほかにも、各種相談や脳年齢測定などの健康に関するさまざまな催しが行われました。

また、社会福祉大会では、テレビでおなじみの三瀬顕さんによる講演会が行われ、来場者は「一怒一老、一笑一若」など、笑いを交えながらのトークを楽しんでいました。



～伝統文化にふれよう～

親子いけばな体験教室

10月3日、伊予市市民会館で、長尾華道教室による『親子いけばな教室』が行われました。

文化庁生活文化普及支援事業の一環で行われたこの教室では、13組の親子が参加し、りんどう・小菊・大菊・レザーファンなど、十五夜のいけばなを楽しみながら一生懸命にいけていました。



～南山崎小と北山崎小で～

学校クラスコンサート

10月5日、南山崎小学校、北山崎小学校の各音楽室で、ピアニスト菊地裕介さん・林苑子さんを迎え、『ピティナ学校クラスコンサート』が行われました。児童たちは、プロの演奏家の奏でる音、指の動き、息づかい、表情を身近で感じ、熱心に演奏に耳を傾けていました。ピアノとの歌や笛の共演も、大きな感動となりました。



～伊予サッカースクール、昨年の雪辱を果たす～

しおさいカップフットサル優勝

10月10・11日、『第2回しおさいカップ少年フットサル大会』が行われました。

昨年準優勝に終わった伊予サッカースクールは、その悔しさをバネに週2回の練習に励み、今大会では、県内強豪16チームの熱戦を制し、見事、優勝の栄冠に輝きました。



～安全・安心な伊予市を目指します～

四国電力(株)、防犯灯寄贈

10月19日、市長室で四国電力(株)による『防犯灯の贈呈式』が行われました。

四国電力(株)は、地域と共に生き、地域と共に歩み、地域と共に栄えるを目的に、毎年10月にふれあい旬間を実施しています。このたび、伊予市に街路灯12灯を寄贈していただきました。



～湊町住民、湊町の埋立地など～

ボランティア清掃を実施

湊町A・B地区の有志4人が、10月21日から、ボランティアで木の剪定や草刈りを行いました。湊町のさざなみ館周辺の歩道には約140本のカイズカイブキの木が植栽されています。地区住民の方が安全に、快適に通行できるようにと1日5時間の作業を行い、1週間かけ、すべての木の剪定を行いました。



～徳田明子選手(米湊)～

卓球全国大会出場激励会

10月26日、全日本卓球選手権大会に出場する徳田明子選手の激励会が市長室で行われました。

徳田選手は、下吾川に卓球教室を開き、地元の方々に卓球を指導しながら練習に励み、全国大会出場の切符を手に入れました。



～大菊・小菊・だるま菊など約80鉢を展示～

地元有志、傳宗寺で菊花展

10月20日～11月20日、下三谷の傳宗寺の境内で菊花展が行われました。

篠崎正幸さん、宮川廣美さん、日野健さん、武智隆さんの4人は、平成8年から菊花展を開催しており、土づくりから1年かけて手塩にかけた色とりどりの菊は、今年も見事に咲き誇っていました。

～県内45チーム

健脚を競う～

第13回しおさいクリテリウム駅伝

10月25日、しおさい公園周辺7区間40kmをタスキでつなぐ、『第13回しおさいクリテリウム駅伝』が行われ、県内から45チームが参加し、健脚を競いました。

出場選手たちは、沿道からの熱い声援を受けながら、それぞれが懸命の走りを見せていました。



～安全・安心なまちづくり～

伊予市総合防災訓練

10月25日、伊予小グラウンドで、『平成21年度伊予市総合防災訓練』が行われました。

震度6強の大地震発生を想定した訓練では、婦人防火クラブ、少年消防クラブによる初期消火訓練。自主防災組織による応急担架作製訓練、救出・救護訓練などが行われました。

また、訓練会場の上空には、愛媛県消防防災航空隊も参加し、校舎屋上の逃げ遅れ者を防災ヘリで救出する訓練など、大規模な防災訓練に多くの住民や関係団体が参加しました。



～見て・聞いて・体験して～

第2回いよし市民総合文化祭&ふるさとフェスティバル

10月31日～11月2日、ウェルピア伊予で『第2回いよし市民総合文化祭&ふるさとフェスティバル』が行われました。

伊予・中山・双海合同開催となって2回目となる今回は、3日間にわたって、国際交流フェアやふれあい自然教室、伝統芸能のつどいなどさまざまなイベントが開催され、来場者は見て、聞いて、体験して、文化の秋を満喫しました。



～伊予商工会議所主催～

唐川びわ・びわ葉茶で特産品開発

伊予商工会議所は、市の特産品の唐川びわの規格外品やびわ葉茶を活用した商品開発を進めており、10月28日に、さざなみ館で商品とシンボルマークの選定が行われました。

この日、市内外から14団体・23の試作品が出品され、「びわのドライフルーツ」が最優秀となりました。



～明るい農家経営を目指して～

家族経営協定調印式

10月29日、家族経営協定の調印式が行われました。

調印した上三谷の高橋さん親子と中山町出洲の窪中さん一家を代表して、窪中良樹さんが「個人を尊重しながら、家族で協力することで明るい農家経営に努めます」と誓いの言葉を述べました。今回の調印で、伊予市で家族経営協定を結ぶ家族は36組となりました。



～秋風に揺れる30万本のコスモス～

第3回コスモス祭り

11月1日、上三谷旗谷のみたにコスモス園で『第3回コスモス祭り』が開催されました。

3,000㎡の敷地を埋め尽くす30万本のコスモスは、地元住民が中心となって育てたもので、秋風に揺れる色とりどりのコスモスをバックに、記念撮影を楽しむ親子連れなどで賑わいました。

～伊予ロータリークラブ～
野鳥の巣箱かけ

11月15日、えひめ森林公園で、伊予ロータリークラブによる『野鳥の巣箱かけ』が行われました。

参加した会員や地元中学生、ロータリーアクトクラブの皆さんは、用意した60セットの巣箱を手づくりした後、日本野鳥の会の方の指導のもと、森林公園内の木々に巣箱を設置しました。



くらし インフォメーション

くらしに役立つさまざまな情報をお伝えします

田町132番地、☎9091-8778

松山地方事務局

供託の新しい制度「オンライン申請・電子納付」

法務局で取り扱っている供託(地代・家賃弁済供託等)手続は、郵送による申請、自宅や事務所のパソコンを利用したインターネットによるオンライン申請が可能です。

また、供託金の納付も、インターネットバンキングや金融機関にあるペイジーマークのあるATMを利用しての電子納付が可能です。大変便利です。ぜひご利用ください。

■問い合わせ

松山地方事務局 供託課 ☎93210888
オンライン申請システムホームページ (<http://www.nouj.go.jp/>)

お知らせ

天皇陛下御即位二十年 奉祝パネル展

天皇陛下ご即位20年を記念し、西陛下20年の歩みのパネル展を実施します。

■展示日

12月7日(月)～11日(金)

■場所

伊予市役所1階口
七一

お知らせ

市町村税・県税一斉 滞納整理強化月間

12月は、「市町村税・県税一斉滞納整理強化月間」です。県と県内全市町、愛媛地方税滞納整理機構が協力して、預金・給与・売掛金・自動車などの差し押さえをはじめとした滞納整理に取り組みます。



愛媛労働局

パートタイム労働法を ご存じですか？

パートタイム労働法について詳しく知りたい方、パートタイム労働者の雇用管理に関してアドバイス等を希望する事業主の方、専門職員である「均衡待遇・正社員化推進プランナー」にお気軽にご相談ください。

■相談・問い合わせ

愛媛労働局雇用均等室 ☎933515222、☎933515223

お知らせ

知っていますか？ 建退共制度

建退共制度は、中小企業退職金共済法に基づき、建設現場労働者の福祉の増進と建設業を営む中小企業の振興を目的として設立された退職金制度です。

■加入できる事業主

建設業を営む人

■対象となる労働者

建設業の現場で働く人

■掛金

月額310円

■特徴

- 国の制度なので、安全、確実、申込手続きは簡単です。
- 経営事項審査での加点評価の対象となります。
- 掛金の一部を国が助成します。
- 掛金は事業主負担となりますが、法人は損金、個人では必要経費として扱われ、税法上全額非課税となります。
- 事業主が変わっても、退職金は企業間を通算して計算されます。

■問い合わせ

建退共愛媛県支部 ☎94315406、ホームページ <http://www.kentai-kyo.taisyokukin.go.jp/>

受講生募集

就職準備・離転職 セミナー

母子家庭の母の効果的な就職活動、就職へ結びつけるためのセミナーを開催します。

■日時

12月17日(木)、10時～15時

■場所

愛媛県母子家庭等就業・自立支援センター(松山市本町7丁目2番地愛媛県本町ビル1階)

■内容

就職先の探し方、就職活動の心構え、効果的な履歴書の書き方及び面接の受け方

■対象者

就職を希望する母子家庭の母及び寡婦50人程度

■受講料

無料

■申し込み

12月3日(木)までに、伊予市福祉課へ認印を持参してください。

■問い合わせ

愛媛県母子家庭等就業・自立支援センター ☎90713200



松山地方事務局

第61回人権週間

「みんなで築こう 人権の世紀」を考えよう 相手の気持ち育てよう 思いやりの心」

12月4日(金)～10日(木)までの1週間は「人権週間」です。

人権問題でお困りの方は、お近くの法務局、又は人権擁護委員へご相談ください。相談は無料で、秘密は固く守られます。

《松山地方事務局》

☎93210888

人権問題に関する

12時間電話相談

■相談内容 差別待遇、暴行・虐待、いじめ、プライバシーの侵害等、家庭及び近隣関係等

各種相談

相談無料
秘密厳守

《無料人権相談》

- 日時 12月8日(火)、10:00～15:00
- 場所
本庁地区 市民会館1階会議室
中山地区 なかやま農業総合センター
双海地区 下灘コミュニティセンター

《心配ごと相談》

- 日時・場所 13:30～16:00(祝日と年末年始は除く)、社会福祉協議会伊予事務所 毎月第2・4・5水曜日
中山事務所 12月10日(木)
双海事務所 毎月第2水曜日
- 弁護士相談日時・場所(要予約)
12月2日(水)、16日(水)、1月6日(水)、20日(水) 13:30～16:00、社会福祉協議会伊予事務所(☎982-0393)

《行政相談》

- 本庁地区 毎月第2火曜日 9:00～15:00 西岡 靖雄さん方(☎982-6092)
- 中山地区 毎月10日 10:00～15:00 仙波 道淳さん方(☎967-1020)
- 双海地区 毎月第2火曜日 9:00～15:00 山口 隆義さん方(☎987-0630)

《家庭児童相談室》

- 日時 土・日曜日、祝日、年末年始を除く毎日、8:30～17:00
- 相談先 伊予市福祉課内家庭相談員(☎982-1111、内線552)

《DV相談》

- 日時 土・日曜日、祝日、年末年始を除く毎日、8:30～17:00
- 相談先 伊予市福祉課DV担当者(☎982-1111、内線538)

《女性のための相談》

- 日時 一般相談/火～金曜日、来所 8:30～16:30、電話 8:30～17:30、土・日曜日、8:30～16:30、心理カウンセリング/第1～第4木曜日、13:00～17:00、法律相談/第1～第4木曜日、13:30～15:30(月曜・祝日・年末年始は休館)
- 場所 愛媛県女性総合センター(松山市山越町450、☎926-1644)

《在宅介護支援センター24時間相談》

- 日時 年中無休、24時間体制
- 相談先 社会福祉協議会伊予事務所 ☎983-6224、伊予あいじゅ ☎982-6668、森の園 ☎982-7474、なかやま幸梅園 ☎967-0300、双海夕なぎ荘 ☎986-0131

《不動産相談》

- 日時 毎月10日(土・日曜日、祝日の場合は翌日)、13:00～15:00
- 場所 ふるさと創生館

における人権問題に関するあらゆる相談

※予約不要・無料・秘密厳守

■日時 12月4日(金) 9時～21時

■電話番号 ☎012014591737

■問い合わせ 松山地方事務局人権擁護課(☎93210888)

中小企業事業主の皆さん
「障害者雇用納付金制度」の一部が改正されました

平成22年7月からの各月の雇用障害者数をもとに、平成23年4月から申告・納付を行っていただきます。

- ①新たに、常用雇用労働者数

20人以上300人以下のすべての中小企業に障害者雇用納付金の申告を行っていただきます。

②週20時間以上30時間未満の短時間労働者を労働者等に加えて納付金の申告等を行っていただきます。

③除外率設定業種の除外率が、それぞれ10ポイント引き下げられます。

■問い合わせ 愛媛高齢・障害者雇用支援協会(☎94316622)



平成22年度

四国職業能力開発大学校
学生募集

■募集学科(定員) 生産技術科(20人)、電子情報技術科(30人)、住居環境科(20人)

■応募資格 高等学校を卒業した者(3月卒業見込み者を含む)

■入試科目 数学Ⅰ、英語Ⅰ
■願書受付 1月19日(火)～28日(消印有効)

■試験日 2月4日(木)
■試験地 本校・徳島・松山・高知

■合格発表 2月17日(水)
■問い合わせ 四国職業能力開発大学校学務課(☎087712416255)

平成22年度

しおさい公園内運動施設の利用について

しおさい公園は、平成21年4月1日から、指定管理者により管理運営されています。平成22年度の年間利用予約は、指定管理者において実施されます。詳しくは、しおさい公園ホームページ(<http://www.shiosaipark.com/>)をご覧ください。

■問い合わせ 伊予市民体育館(☎982-2367)

わく わく まなびランド いよ

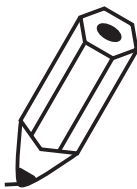

waku-waku



アンドリューの

国際交流日記 15

私は国際交流員として、文化についての話や国柄の比較・分析などをするに最も力を注いでいますが、仕事ではやはり、外国語指導助手のような役割を担うことが多いです。ですので、「外国語の親しみ方」「言語で異文化を感じる」という話題についてよく考えています。

「アンドリューは外国人の中で、割りと上手に日本語を…」と褒められるたびに、「どうすればペラペラになれたの?」と聞かれます。

私の場合は、大学生のときに夏季実習をきっかけに来日し、「聞いて覚える」という経験をしたことで上達しました。

世界についての知識を深めるためだけではなく、自分自身についてさらに理解を深めるために、そういった経験をするのを皆さんにも勧めたいです。

しかし、数か月間というやや長めの滞在をしないと有意義な経験を得にくいし、仕事や子育てなどの理由で、パッと行けない人が多いと思います。一般の人は、日常生活で外国語を使う機会が限られているという現実もあります。

そんな人の立場を考えると、なぜかフランス語との経験を思い出します。

知っている人が多いかもしれませんが、カナダでは、英語と共にフランス語も公用語とされています。昔、カナダには、イギリスとフランスの植民地があり、後者のほうがカナダの東部

に集中していました。いまでもフランス語を母国語とする国民が多く住んでいるこの地域は、現在のケベック州です。バンクーバーほど有名ではありませんが、皆さんはケベックのことを聞いたことがありますか?

「正式にバイリンガルの国」と評されるカナダでは、約35%の人が母国語以外の言語を話せており、どこの行政機関(医療、教育など)でも、英語とフランス語の両方で対応することが法律で保障されています。しかし、州によって大きな違いがあります。ケベック州では95%の人がフランス語を話せますが、英語を話せる人は40%です。カナダ全国でみると、97%の人が英語を話せますが、フランス語を話せる人はわずか7.5%です。故に、バイリンガルの国であっても、「バイリンガルの人たちが組成する国」とは言えないのではないかと思います。

学校で何年間も習わされたのに、全く話せない…。

そんな思いをする人たちに、だんだん同情できるようになりました。



この文章は、アンドリューさんが日本語で書いています。



子どもの悩み
相談専用電話
☎982-2602

青少年の非行、いじめ問題等子どもに関するさまざまな相談に専門の相談員が応じます。
■12月の相談日 1日(火)、4日(金)、7日(月)、8日(火)、11日(金)、14日(月)、15日(火)、18日(金)、21日(月)、22日(火)、25日(金)
■相談受付時間 8:30~17:15 ※赤字の日は8:30~12:00
■問い合わせ 教育委員会社会教育課伊予市青少年センター(☎982-2602)

埋蔵文化財こども体験学習講座

まがたま 勾玉づくりに挑戦したよ!

11月8日、中央公民館で、埋蔵文化財こども体験学習講座「勾玉づくり」が行われました。

当日は快い秋晴れの空のもと、市内の小学4・5年生約50人が参加し、世界に一つだけの勾玉を磨きあげました。

埋蔵文化財は、はるか昔の人たちからの時空を超えたプレゼントです。今を生きる私たちは、この“すてきな贈りもの”を、未来に生きる人たちへ残していけるように、大切にしていきたいものですね。



▲自分の好きな形に削って…



▶ピカピカになるまでヤスリで一生懸命磨きます。

平成22年

伊予市成人式のご案内

- 日時 平成22年1月10日(日)
受付10:00～、開式10:30～
- 場所 伊予市民体育館
(伊予市森、しおさい公園内)
- 対象 平成元年4月2日～平成22年4月1日
生まれの方
- 問い合わせ 中央公民館(☎982-5155)
※市外に転出している方も参加できます。ご希望の方は、お早めに中央公民館までご連絡ください。

放送大学

平成22年度4月入学生募集中!

(平成22年2月28日まで)

知識が人生を変えていく。一科目からでも学べます。



■問い合わせ・資料請求

放送大学愛媛学習センター(愛媛大学内、☎923-8544、ホームページ <http://www.u-air.ac.jp>)

伊予市立図書館だより

伊予市米湊768-2 ☎ 983-4051 983-4353



おくりびと 上・下 百瀬しのぶ

人の生と死をユーモアと感動で描く物語



あの路 山本けんぞう

孤独な少年と三本足の犬との魂の絆の物語

《12月の新刊》

一般書

- オンエア 上・下 柳 美里
- 完黙 永瀬 隼介
- 未踏峰 笹本 稜平

児童書

- ホットケーキ 大社 玲子
- とんとんとん こんにちは! まついのりこ
- くまさんのずぼん いもとようこ 絵

行事案内

☆お話し会・腹話術《無料》

12日(土) 10:30～
絵本、紙芝居、お楽しみパネルシアター

☆子ども映画会《無料》

26日(土) 15:00～
・金のオノと銀のオノ
・モチモチの木
・こぎつねのおくりもの

(開館時間) 火～金曜日 9:00～18:00 土・日曜日 9:00～17:00
(12月の休館日) 7日(月)、14日(月)、21日(月)、23日(水)、27日(日)～1月4日(月)

伊予市保健センター
☎983—4052
☎983—5295

中山保健センター(中山地域事務所内)
☎967—1111
☎967—1101

双海保健センター
☎986—5666
☎986—1533

母子保健

◎は予約が必要です。
※母子手帳を持参。対象月に受けていない人も受診できます。

	実施保健センター	日時		対象者	内容
3か月児健診	伊予	12/15(火)	13:00~14:00	H21年8月出生児	身体測定・内科健診
3歳児健診	伊予	12/1(火)	13:00~14:00	H18年10・11月出生児	内科・歯科健診
フッ素塗布	伊予	12/1(火)	13:30~14:00	6歳までの乳幼児	フッ素・サホライドを100円で塗布 ※歯ブラシ持参
育児相談	伊予	12/10(木)	9:00~11:30 13:00~15:30	乳幼児	身体計測・健康相談
◎心理相談	伊予	12/1(火)	13:00~15:00	乳幼児から思春期までの子を持つ保護者	子育てに関する悩み相談
		12/10(木)	9:00~12:00		
◎のびのびクラブ	伊予	12/7(月)	9:30~11:00	育児不安や悩みを持つ親子	「たのしく遊ぼう」
		12/14(月)	9:30~11:00		
ちびっこ広場 わくわくデー	中山	12/10(木)	10:00~11:00	乳幼児とその保護者	「クリスマス会」

※3か月児健診、1歳6か月児健診、3歳児健診はお近くの保健センターで受診してください。

※乳児健康診査(2回)は、乳児一般健康診査受診票(出生後、保健センター窓口で発行)を利用して、かかりつけの医療機関で個別に受診してください。

予防接種

●季節性インフルエンザ予防接種

- ◆対象 市内在住の65歳以上の方
 - ◆接種期間 12月31日(木)まで
 - ◆接種方法 直接、医療機関に予約してください。
 - ◆持参品 健康保険証、自己負担金1,000円
- ※新型インフルエンザの予防接種ではありません。

●麻しん・風しん予防接種

中学1年・高校3年の皆さん、麻しん・風しんの予防接種はお済みですか。接種対象者には、すでに接種券を送付しています。まだお済みでない方は、早めに接種を受けましょう。

《MR3期》平成8年4月2日～平成9年4月1日生まれ(中学1年生)

《MR4期》平成3年4月2日～平成4年4月1日生まれ(高校3年生相当の年齢の方)

相談・デイケア

●個別栄養相談(要予約)

日時		場所
12/11(金)	9:00~12:00 13:30~16:00	伊予市保健センター
12/16(水)	9:00~12:00 14:00~16:00	双海保健センター

◆申し込み 各地区保健センター

●デイケア

日時		場所
12/11(金)		双海保健センター
12/18(金)	9:30~15:00	伊予市保健センター
12/25(金)		中山保健センター

◆申し込み 伊予市保健センター

休日当番医は27ページのカレンダーをご覧ください。

健康診査・各種がん検診

※1月12日(火)までに保健センターへお申し込みください。
 ※各検診項目には、年齢・保険種別などの受診条件があります。

月日	受付時間	場所	基本健診	B・C型肝炎	前立腺がん	肺CT	結核・肺がん	肺CR	胃がん	大腸がん	超音波検診	子宮がん	乳がん	骨粗しょう症
1/31(日)	8:30~10:30	伊予市保健センター	○	○	○	○	○		○	○	○	○	○	○

●●● およこの食育教室 ●●●

料理を作る楽しさを親子で体験しましょう。子どもに人気のグラタンを、簡単レシピで作ります。

- ◆日時 1月6日(水) 10:00~13:00
- ◆場所 伊予市保健センター
- ◆献立 チキングラタン、ケチャップライス、サラダ、フルーツポンチ
- ◆対象 小学生と保護者
- ◆参加費 1人200円(材料代)
- ◆準備物 エプロン、三角巾、ハンドタオル
- ◆申し込み 12月28日(月)までに、伊予市保健センターへ。

●●● 成人歯科健診 ●●●

昭和14年4月1日~昭和45年3月31日生まれの方は、実施期間中に健診可能歯科医院で、歯科健診を受けられます。

- ◆実施期間 1月31日(日)まで
- ※詳細は、各地区保健センターへお問い合わせください。

●●● 女性の健康教室 ●●●

- ◆日時 1月27日(水) 10:00~12:00
- ◆場所 伊予市保健センター
- ◆内容 「見逃さないで、心とからだのサイン」~更年期・閉経を迎える女性の変化~
- ◆対象 45~65歳の女性(定員30人)
- ◆申し込み 1月20日(水)までに、伊予市保健センターへ。

乳がん・子宮がん検診無料クーポン券をお持ちの方へ

「がん検診無料クーポン券」配布対象者

《子宮がん検診》平成21年4月1日現在、20歳、25歳、30歳、35歳、40歳の方
 《乳がん検診》平成21年4月1日現在、40歳、45歳、50歳、55歳、60歳の方

市の集団検診へ申し込み

クーポン券をお持ちの方に優先して受診していただけるように、新たに検診日を設けました。予約は先着順となりますので、お早めに電話でお申し込みください。申込多数の場合は、締切日前に締め切ることがあります。

検診日	場所	受付時間	申込締切
12/21(月)		13:00~14:00	
1/13(水)	伊予市	13:00~14:00	1/7(木)
1/31(日)	保健センター	8:30~10:30	1/12(火)
2/5(金)		13:00~14:00	1/15(金)

◆申し込み 伊予市保健センター

検診機関へ申し込み

各機関へ直接お申し込みください。当日は、がん検診無料クーポン券と本人であることを証明する書類を持参してください。

機関名	実施日	受付時間	電話番号
愛媛県総合保健協会	乳がん 月~金曜日	15:00 ~18:00	予約制 ☎0120-636-489
	子宮がん 金曜日		予約不要
愛媛県厚生連健診センター	乳・子宮がん 水曜日	14:30 ~15:30	予約制 ☎0120-874-702



伊予市子育て支援センター

あおぞら

- 対象者 0歳から未就学児とその保護者
(各クラブ・広場は未就園児)
- 利用方法 初回利用時に登録していただきます。
- 利用日 月～土曜日(日曜日、祝日は休み)
- 利用時間 <午前> 9:00～12:00
<午後> 13:00～16:30
<各クラブ・広場> 10:00～11:30
- 参加料 無料

■問い合わせ ☎982-0444

親子ふれあい広場

- 保育士と一緒に親子で歌やダンスを楽しみましょう。
- ☆みるくクラブ…21年4月2日生まれ～
 - ☆ひよこクラブ…20年4月2日～21年4月1日生まれ
 - ☆うさぎクラブ…19年4月2日～20年4月1日生まれ
 - ☆くまクラブ…17年4月2日～19年4月1日生まれ
 - ☆ぱんだクラブ…全年齢

子ども子育て相談事業 (予約が必要です)

- 専門の先生が育児の相談にのります。
- 12/8(火) 花熊 暁 先生(言語障害・LD・ADHD)
 - 12/10(木) 上岡一世先生(情緒障害・知的障害)
 - 1/18(月) 吉松靖文先生(言語障害・LD・ADHD)
 - 1/21(木) 友沢祐一先生(視覚障害・肢体不自由・病弱・虚弱)
 - ・家庭相談員 田代久枝先生による育児相談(第2・4木曜日)
 - ・子育て支援センター保育士による育児相談(随時)(電話可)

なかよし広場

市内の幼稚園・保育所の園庭で遊びましょう。(雨天中止)

育児講座のご案内 予約が必要です。(電話可)

『親子で楽しいおやつ作り』(くまクラブ限定)

- 日時 12月16日(水) 10:00～11:30
- 場所 子育て支援センター
- ※材料費は実費(当日集金します)
- ※12月7日(月)～12日(土)予約を受け付けます(先着15組)

『講演会～子育てを応援します～』

- 日時 1月19日(火) 10:00～11:00
- 場所 伊予市中央公民館
- 講師 玉井 俊幸先生
- ※1月5日(火)から予約を受け付けます。
- ※講演中、お父さんは子育て支援センターで保育士が預かります。

12月の予定

日	曜	内 容	場 所
1	火		
2	水		
3	木	なかよし広場	なかむら保育所
4	金	うさぎクラブ	子育て支援センター
5	土		
6	日		
7	月		
8	火	相談日(花熊先生)	子育て支援センター
9	水	みるくクラブ	子育て支援センター
10	木	相談日(上岡先生)	子育て支援センター
11	金	くまクラブ 絵本貸出日	子育て支援センター
12	土	絵本貸出日	子育て支援センター
13	日		
14	月		
15	火	ひよこクラブ	子育て支援センター
16	水	育児講座(おやつ作り)	子育て支援センター
17	木		
18	金	ぱんだクラブ	双海保健センター
19	土		
20	日		
21	月		
22	火		
23	水		
24	木	相談日(田代先生)	子育て支援センター
25	金	絵本貸出日	子育て支援センター
26	土	絵本貸出日	子育て支援センター
27	日		
28	月		
29	火		
30	水		
31	木		

1月の予定

日	曜	内 容	場 所
1	金		
2	土		
3	日		
4	月		
5	火		
6	水		
7	木		
8	金	絵本貸出日	子育て支援センター
9	土	絵本貸出日	子育て支援センター
10	日		
11	月		
12	火		
13	水	うさぎクラブ	子育て支援センター
14	木	ぱんだクラブ 相談日(田代先生)	中山ちびっこ広場 子育て支援センター
15	金	みるくクラブ	子育て支援センター
16	土		
17	日		
18	月	相談日(吉松先生)	子育て支援センター
19	火	育児講座(講演会)	伊予市中央公民館
20	水	くまクラブ	子育て支援センター
21	木	相談日(友沢先生)	子育て支援センター
22	金	絵本貸出日	子育て支援センター
23	土	絵本貸出日	子育て支援センター
24	日		
25	月		
26	火	ぱんだクラブ	大平公民館
27	水	ひよこクラブ	子育て支援センター
28	木	相談日(田代先生)	子育て支援センター
29	金		
30	土		
31	日		

※この『子育て支援センター』情報は、2か月ごと(偶数月)に掲載しています。

※予定を変更する場合がありますので、毎月発行のチラシ等で確認の上、参加してください。

歳の市

■日時 12月23日(水)、9時30分

■場所 町家(JR伊予市駅前)

■内容 新鮮・安全・安い！
生鮮農水産物や心のこもった
農水産物加工品の販売。
お正月のお飾りなど

■問い合わせ 産業経済課
(内線525)



シーサイドロマンチッククリスマス 空からサンタがやって来る

■日時 12月23日(水)、15時

■場所 ふたみシーサイド公園

■内容 パラグライダーにのったサンタとトナカイが公園の砂浜に舞い降り、子どもたちにクリスマスプレゼントを手渡します。

※12月10日(木)～25日(金)には、公園内をイルミネーションでライトアップします。

■問い合わせ 双海地域事務所地域振興課(☎9861111)

12月のカレンダー

◎休日当番医(9時～17時、要予約)

日	曜	行事
1	火	
2	水	
3	木	
4	金	
5	土	
6	日	◎中村脳神経外科 ☎983-2030
7	月	大雪
8	火	こと納め、針供養 無料人権相談 本庁地区(10時～)伊予市市民会館 中山地区(10時～)なかやま農業総合センター 双海地区(10時～)下灘コミュニティセンター
9	水	
10	木	シーサイドロマンチッククリスマス イルミネーション点灯式(16時～)ふたみシーサイド公園
11	金	
12	土	
13	日	◎きむら内科クリニック ☎982-0127
14	月	
15	火	
16	水	
17	木	
18	金	
19	土	
20	日	◎上岡医院 ☎982-6868
21	月	
22	火	冬至、ゆず湯
23	水	天皇誕生日 歳の市(9時30分～)JR伊予市駅前「町家」 空からサンタがやって来る (15時～)ふたみシーサイド公園 ◎敬史整形外科 ☎946-7770
24	木	
25	金	クリスマス
26	土	
27	日	市税等納付窓口開設(8時30分～17時)税務課窓口 ◎宇都宮皮膚科 ☎983-3213
28	月	官庁仕事納め
29	火	
30	水	
31	木	年越し、大はらい
1/1	金	元日
2	土	初荷、初夢、書初め
3	日	
4	月	官庁仕事始め

【予告】

市営住宅の入居申込について

平成22年度の市営住宅入居者の募集は、来年2月1日発行の広報いよしでお知らせしますが、来年度募集の実施に伴い、平成21年度の随時募集を12月11日(金)に停止します。

※すでに、平成21年度補欠入居申し込みをしている方で、年度内に空き家が生じた場合の入居決定は予定どおり行います。

※平成22年度の随時募集に関する情報は、平成22年4月号の広報いよしでお知らせします。

■問い合わせ

都市整備課(内線595)

広告

油水分離槽のパイオニア
S.S.開発 株式会社

今、水をより自然なかたちで大地に帰す事を考える
～油水分離槽で環境対策～

代表取締役 **吉野 憲夫**
〒460-0088
名古屋市中区栄1丁目25-28 シャトー白川 504号
TEL 052-212-0661 FAX 052-212-0787
URL <http://www.ss-kaihatsu.com>

広告

無料体験レッスン受付中!!

英語を味方に!
国際社会に夢をもって羽ばたける実用英語

外国人教師 幼児・小学低学年・小学高学年・一般クラス
+
日本人教師

Let's study English together!

テスト・入試に勝てる学校英語

- 小学生
- 中学生
- 高校生
- 英検対策
- 家庭教師型レッスン

G. I. S
GRACE
International School

お気軽にお問い合わせください。
TEL (089) 982-8222
グレース・インター・ナショナル・スクール
伊予市瀬町26 AONO瀬町キャッスル2F (協医駅前)



中村 千佳子さん
(港南中2年)



篠崎 千穂さん
(伊予小5年)

特選作品

みんなの
びびび

市内の小・中学生を対象に募集した『健康づくりポスター』の入賞作品が決まりました。このうち、特選作品2点と入選作品7点を紹介します。



鷹岡 秀明さん
(郡中小5年)



灘岡 菜由さん
(郡中小4年)



二宮 千夏さん
(郡中小5年)

入選作品



岡田 理沙さん
(港南中2年)



後藤 碧天さん
(下灘中3年)



大森 あゆみさん
(中山中2年)



平石 穂乃香さん
(港南中2年)

広告

住んで良かった。伊予市在住者限定プラン

ご利用のお客さまに伊予市の風景画をプレゼント!

長生きを祝おう 長寿祝いプラン
選席・古希・喜寿・米寿等
料金 7,000円 (税込) 1泊2食付
通常料金の30%OFF

楽しい記念日に 誕生月割引プラン
料金 8,000円 (税込) 1泊2食付
通常料金の20%OFF

上記プランは、本人を含む4名さままでご利用出来ます。土曜日・祝前日は2,100円増し、夏期1,050円増し(7/20~8/20) ゴールデンウィーク、お盆、年末年始は除く。ご利用の際は、伊予市在住を証明できるものをお持ちください。

花の森ホテル TEL:967-1666

広告

家族みんなの笑顔が見たいから...

介護リフォーム
手すり・段差解消・便器の取替 他
介護用品レンタル
ペット・車イス・歩行器・エアーマット 他
介護用品販売
ポータブルトイレ・浴室関連商品・杖・オムツ 他

愛媛県指定福祉用具事業所 事業所番号3871000083

有限会社 アウラ AURA
〒791-1123 伊予市下吾川1634-3
お問い合わせ 089-946-7222