



上灘中学校の藤が、
上吾川で咲きました



伊豫国
あじの
郷

今月のあじなもの
栗の木と山ブキ

目次

今月のあじなもの	2
特集 イケメンよりイクメン!!	4
伊予市職員採用試験	7
行政評価	8
しせいニュース	9
ほっとアングル	17
くらしインフォメーション	20
まなびランドいよ	22
健康ガイド	24
子育て支援センターあおぞら	26
イベント情報、カレンダー	27
救援金募金と救援物資について	28



●表紙の紹介

昨年7月、上灘中学校と下灘中学校の統合で処分される予定だった藤3本を、上吾川市ノ坪地区に、住民の方々が移植しました。
住民の交流の場として作られた「一休ひろば」で、手作りの藤棚につるを這わせ、初めての花を咲かせました。

●問い合わせ

伊予市役所 ☎982-1111(代)
中山地域事務所 ☎967-1111(代)
双海地域事務所 ☎986-1111(代)
ホームページ <http://www.city.iyo.lg.jp>
メール iyo-daihyo@city.iyo.ehime.jp

栗畑？
山ブキ畑？

中山町平村地区では、山ブキの栽培が盛んです。中山町と言えは栗が有名ですが、その栗の木の下に、山ブキが植えられ、4〜6月に最盛期を迎えます。

山ブキは地下茎で広がる

山ブキは、一株植えると、地下茎を伸ばし、周囲に広がっていきます。30〜40cm間隔で植えると、一年後には、一面に山ブキ畑が出来上がります。

朝晩はシャキッ、昼はグツタリ

山ブキは、水分が多く、雨が降って大きく育ちます。朝にはシャキッと立っていますが、日中の日差しには弱く、すぐにグツタリして、また夜になると元通り元気になります。

栗の木陰で

専業農家の武智さん(写真左は、朝7時から夕方5時まで、山ブキを採りに畑に行きます。まず鎌で刈り、葉を切り落として、茎だけになったものを、長さで分けて束にし、出荷します。栗の葉が生い茂っていると、木陰になり、日中の作業もずいぶん楽になります。

山ブキのおいしい食べ方は、やっぱり、佃煮。漬物や天ぷらにしてもおいしく食べられます。



inter
view

先輩イクメン
谷本宏行さん

1年間育児休業を取得して、子育てに関わり
ました。妻・恵理も仕事をしていましたし、娘・
連奈(1歳)を出産後は、早期に職場復帰したい
という希望があったので、夫婦での話し合いの
結果、自然にそうになりました。

勤務している部署で、私が男性として初めて
の育児休業取得になったのですが、周りの方の
理解もあり、特に問題もなく取得できました。

最初は、初めてのことばかりで不安もありま
したが、1年間子育てに関わって、大変と感じ
ることより、子どもから喜びや幸せをもらうこ
との方が多かったです。子育てに関わってな
かったら体験できない、新しい喜びや楽しみを
見つけることができました。

子どもと一緒に過ごせる時間は限られてい
ます。限られた時間だからこそ、その時間を大
切にしたいです。

イクメン大集合！

- ①栗坂 真さん(双海町串) ①真結
ちゃん(4歳) ②侑愛ちゃん(1歳)
「毎日一緒にお風呂に入ります。」
- ②大北 浩久さん(下吾川) ②稟奈ちゃ
ん(5歳)「普段は仕事で帰りが遅い
ので、休日に一緒にお風呂に入る
のがとても楽しみです」
- ③④永嶋 彰さん(下吾川) ④久人く
ん(2歳)「お風呂に入れたり、公園
で遊んだり、できるだけ一緒に過
ごすようにしています」
- ④本川 友一さん(中山町中山) ④
日向子ちゃん(9歳) ④太陽くん(4
歳)「休日は子どもたちと公園に出
かけます」
- ⑤松本 貴裕さん(双海町上灘) ⑤
虎汰郎くん(11歳) ⑤虎志郎くん(9
歳) ⑤小都莉ちゃん(5歳)「これま
であまり育児に関わってないので、
今日からイクメンになります！」
- ⑥星野 賢一さん(灘町) ⑥堅成く
ん(10歳) ⑥壮汰くん(4歳)「毎日
一緒にお風呂に入るのが楽しみで
す」



特集

イクメンより
イクメン!!

見た目がかっこいい男性はイクメン。
積極的に子育てに関わる男性は「イクメン」と呼
ばれています。
本当にかっこいいのはどちら？

子育てを楽しむお父さん

共働き世帯が増加している現代、
子育てをするうえで、男性の持つ役
割は非常に大きくなっています。
そこで登場したのが「イクメン」。
「イクメン」とは、子育てを積極的に
楽しむ父親のことです。
最近では、父親向けの育児雑誌が
発行されたり、メディアでも、子育
てを楽しむ父親が取り上げられ
たりするようになりました。「子育てす
る父親がかっこいい」そんな時代
になっています。

子育て1日30分？

「イクメン」の登場など、以前に比
べ子育てに関わる父親が増えてき
ました。
しかしその一方で、日本の男性が
子育てに費やす時間が、平均1日30
分程度というデータがあります。こ
れは他の先進国と比べても最低水
準。男性の子育てに関わる時間が短
いことが、結果的に女性の子育ての
負担を重くしている一因ともいえ
ます。

お父さんも育児がしたい！

それでは、まだまだ子育てに無関
心な男性が多いのでしょうか？
現在、約3割の男性が「育児休業
を取得したい」と希望している一方
で、実際の育児休業の取得率は約1
7パーセントにとどまっています。
男性はもっと育児に関わりたく
いに、さまざまな理由からそれがで
きない状況なのです。

あなたもイクメンに変身!

1 「ありがとう」を言葉で

お母さんに「育児いつもありがとう」と気持ちを言葉で伝えてみましょう。その一言が大事です。

2 散歩に出かけよう

親子での散歩は、コミュニケーションできるよい機会です。運動不足の解消にもつながり、一石二鳥です。

3 料理に挑戦しよう

家族の食事作りに挑戦しましょう。苦手なお父さんは、誕生日など特別な日に挑戦してみるのも一つの方法。自分の料理を家族が食べてくれたとき、新しい喜びが生まれるかも。



inter
view

子育てアドバイザー

保健センター 太森真喜恵 (保健師)

市では、出産準備と育児のための「マザー教室」を開催しています。沐浴指導には、母親と一緒に父親も参加することが増えています。父親の育児に前向きな姿は、とても頼もしく感じます。この教室への参加が「イクメン」への第1歩になればと思います。

母親の育児に対する不安やストレスを解消するためには、父親の育児参加が必要です。父親と母親が協力し合って育児をするためにも、日ごろから何でも話して、お互いを理解し、思いやる気持ちを持つことが大切です。

子どもの成長には、日々目を見はるものがあります。ぜひ、積極的に育児に参加し、子どもの成長を肌で感じ、育児を楽しんでほしいです。きっと、家族のきずなが深まり、より良い関係が築けることと思います。

育児休業制度の充実

男性の育児休業取得率アップを目指し、昨年6月に改正育児・介護休業法が施行されました。

また、働く男性が、積極的に育児をできる社会にしようと、「イクメン」を情報発信する「イクメンプロジェクト」もスタートしました。男性が育児をしやすい環境づくりも整ってきています。

お父さんだからできること

「イクメン」が増加することで、女性に集中しがちな子育ての負担が軽くなり、男女とも仕事と家庭を両立しやすくなるのではないのでしょうか。また、そういった家族全体のあり方の変化が、社会全体の豊かな成長につながることも考えられます。

現役そして父親予備軍の皆さん、仕事の関係や周りの環境など、さまざまな不安があるかも知れませんが、父親だからこそできること、伝えられることもあります。子育てを通じて新しい充実感を味わってみませんか。

伊予市のために働きたい人、待ってます 平成23年度伊予市職員採用試験



申し込み・問い合わせ 総務課人事担当

〒799-3193 伊予市米湊820番地

☎982-1111(内線560)

<http://www.city.iyo.lg.jp>

意欲のある人
大歓迎!!

■試験区分・採用予定人数

- 事務職(上級) 若干名
- 技術職(土木・上級) 若干名
- 保健師(上級) 若干名
- 保育士(中級) 若干名



■受験資格

◎**共通資格** 地方公務員法第16条の欠格条項に該当しない者。

◎職種別の資格

○事務職・技術職 ・日本国籍を有する、昭和56年4月2日～平成5年4月1日に生まれた者。(高校在学者は除く。)

○保健師 ・昭和56年4月2日以降に生まれた者。
・保健師免許を有する者、または免許取得見込み者。

○保育士 ・昭和56年4月2日以降に生まれた者。
・保育士免許を有する者、または免許取得見込み者。

■試験日・場所・合格発表

○第1次試験

・7月24日(日)9:00～、伊予市市民会館

(教養試験・専門試験・職場適応性検査)

※8月上旬に合格発表の予定です。

※第1次試験を受験し、試験結果の開示を希望する人には、試験結果を通知します。

○第2次試験

・8月中旬(論文試験・集団討論試験)

・9月上旬(個別面接試験)

※試験場所は第1次試験合格者に別途通知します。

※9月中旬に合格発表の予定です。



受がったぞー!!

■初任給

○事務職・技術職・保健師 172,200円

○保育士 152,800円

■採用予定日

合格した者は採用候補者名簿に登載され、このうちから採用者を決定します。採用候補者がすべて採用されるとは限りません。この名簿は平成24年4月1日以降の採用に対するもので、名簿に登載された日から1年間有効です。

保健師および保育士は、平成24年4月1日までに免許、資格(合格証書)を取得しなかった場合は採用されません。

■申込書の請求方法

直接受け取る場合は、総務課人事担当でお渡しします。郵送請求の場合は、封筒の表に「職員採用試験申込書請求」と朱書きし、返信先を明記して140円分の切手を貼った返信用封筒(角2)を必ず同封して、人事担当へ郵送してください。

※伊予市のホームページからもダウンロードできます。

■申し込みに必要な書類

- ・申込書および受験票(どちらも写真貼付)
- ・最終学校の成績証明書(原本)
- ・保健師は保健師免許の写し、または国家試験受験資格取得見込証明書
- ・保育士は保育士資格の写し、または資格取得見込証明書

・返信用封筒(返信先を明記し80円切手を貼付した長3の封筒)

※郵送で申し込む場合は、書類を入れた封筒の表に「採用試験申し込み」と朱書きし、簡易書留郵便で送付してください。

※書類に不備がある場合は、受理できません。

■受付期間 6月1日(水)～23日(木)

(8:30～17:15、土・日曜日を除く。)

※郵送の場合は、23日(木)必着です。

※受付終了後、受験票を郵送しますので、試験当日に必ず持参してください。受験票が7月8日(金)までに届かない場合は、ご連絡ください。



早く準備しましょ

『行政評価』って

何だろう？



市では、健全で開かれた行政経営を実現するため、全ての事務事業を対象に、行政評価を行っています。

行政評価とは、効果的・効率的な行政運営に向けて、目標を設定し、限られた行政資源（人や物、お金など）を有効に活用するためのマネジメント（経営）の仕組みです。

市が行う事務事業について、「目的に沿っているか」「どれだけの経費を使って」「どのような成果が出たか」などを、数値などの分かりやすい指標を使って、妥当性・有効性・効率性などの観点から事業評価します。

評価することで、現状や問題点の把握、課題などの分析ができます。

事業評価をどう活用するの？

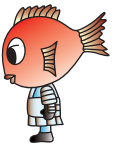

ただ、評価をして、問題点や課題を分析しただけではもったいないですよ。

それを次の事業に活かしていくことが大切で、それを繰り返すことで、より大きな効果が期待できます。図で説明すると、左図のようになります。

内部だけの評価なの？



市の内部評価だけでは、透明性の確保や、市民の方への説明責任を果たせないかもしれません。

そのため、外部評価を取り入れたり、評価結果を公開したり、広く市民からの意見を募集したりしています。その意見を尊重し、事業の方向性を決めて行きます。

公開や意見の募集って？



伊予市は「参画と協働のまちづくり」を推進していて、さまざまな場面で市民の声を聴く仕組みが整っています。

行政評価については、次のように、公開や「意見公募」を行いますので、皆さんも一度見てみてください。

行政評価の公開



6月から平成22年度の事務事業で一次評価を終えたものから順次、市のホームページで公開します。

7月からは、市役所や各地域事務所の市政コーナーで閲覧もできるようになり、皆さんからのご意見をお寄せいただく「意見公募」も始まります。

※前年度までの行政評価も、伊予市ホームページ <http://www.city.iyo.lg.jp> でご覧いただけます。

■問い合わせ 行政改革・政策推進室（内線668）

行政評価の仕組み

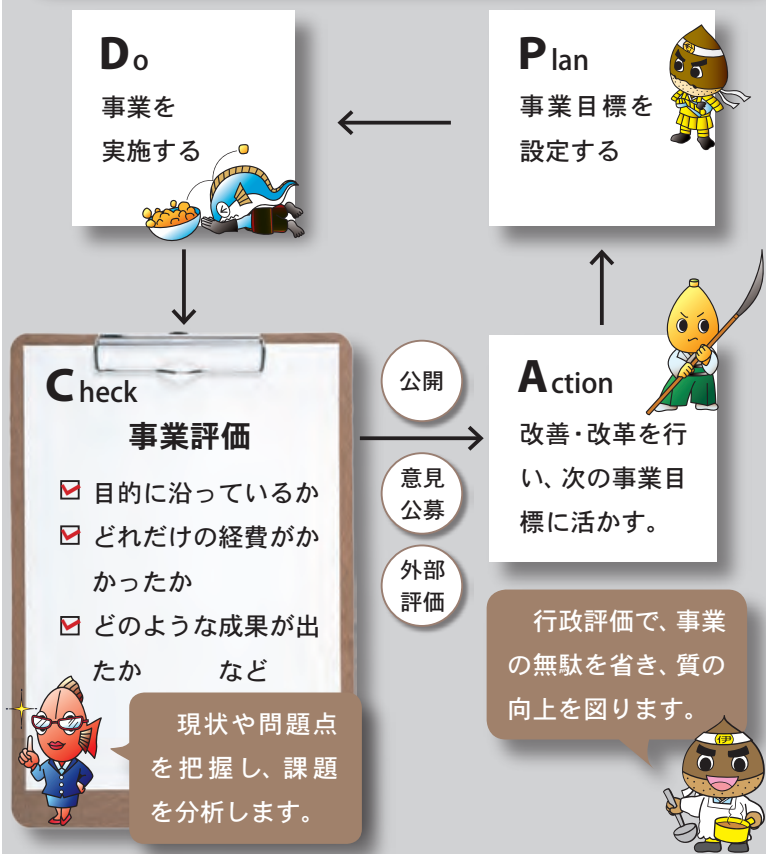

「事業系一般廃棄物」は家庭ごみ用指定袋(黄色)で「ごみステーション」などに出すことはできません。

事業所から出る一般廃棄物(可燃ごみ)の袋が、8月1日(月)から「無色透明」の袋で90リットル以内のものに統一されます。家庭ごみと同じようなものでも、事業所から出れば、「事業系一般廃棄物」となります。※袋は市販のものをご利用ください。

事業系「ごみ袋の色が「無色透明」になります

事業所の方へ

市民生活課(内線535・536)

「事業系一般廃棄物(可燃ごみ)」を処分する方法

①	排出事業者が、市の一般廃棄物収集運搬許可業者と収集運搬契約をし、事業系可燃ごみとして無色透明の袋で出す。
②	排出事業者が、自ら焼却場に持ち込み処分する。 (本庁・双海地区) → 三秋清掃センター (中山地区) → 内山衛生事務組合

6月議会

傍聴してみませんか!

本会議は原則として公開されていますので、どなたでも傍聴できます。

6月市議会定例会の日程

月	日	内 容
6	9(木)	本会議 議案上程・提案理由の説明
	13(月)	本会議 議案質疑・委員会付託
	17(金)	本会議 一般質問
	20(月)	本会議 一般質問
	21(火)	委員会 常任委員会(産業建設委員会)
	22(水)	委員会 常任委員会(総務委員会)
	23(木)	委員会 常任委員会(民生文教委員会)
	29(水)	本会議 1. 委員長報告(質疑・討論・表決) 2. その他

■問い合わせ 議会事務局(内線606・607)

人の動き(4月末日現在)

人口	39,396人(-16)
男	18,430人(+2)
女	20,966人(-18)
世帯	15,642世帯(+35)
出生	19人(-10)
死亡	44人(-4)

※外国人を含めた数値。()は前月比。

市内の交通事故状況(4月末日現在)

	4月	累計	前年比
発生	11件	48件	-15件
死者	0人	0人	-1人
傷者	12人	61人	-24人

市内の街頭犯罪等発生状況(4月末日現在)

	4月	累計	前年比
侵入盗	4件	10件	-6件
自動車盗	0件	0件	-1件
オートバイ盗	1件	5件	+1件
自転車盗	3件	7件	-12件
車上ねらい	0件	4件	-11件

水道の休日当直当番業者

月	日	指定工事事業者	電 話
6	4(土)	(有)二宮水道工業	下吾川 983-2819
	5(日)	未来設備	尾崎 983-5282
	11(土)	功栄設備	中村 982-5888
	12(日)	(有)升田金物店	出淵 967-0067
	18(土)	(有)ハヤタ設備工業	上吾川 983-0398
	19(日)	西岡建材(株)	下吾川 983-1598
	25(土)	友澤設備	大平 982-1381
7	26(日)	武智水道工業(株)	上三谷 982-1268
	2(土)	(有)港南設備	稲荷 982-4487
	3(日)	(株)佐々木工業所	湊町 983-0450

※水道メーターから宅地側の修理は自己負担。

※業者への依頼は、8:00~17:00。

市税の納期(6月)

	納期限	口座引落日
市民税・県民税(第1期)	6月30日(木)	6月27日(月)

伊予市役所 〒799-3193 伊予市米湊820番地
 中山地域事務所 〒791-3292 伊予市中山町出淵2番耕地120番地
 双海地域事務所 〒799-3292 伊予市双海町上灘甲5821番地6

雨水を利用して、節水をしましょう

雨水タンクの設置などに上限3万円を補助

市民生活課(内線535・536)

節水型まちづくりの一環として、雨水貯留施設を設置する方に補助金を交付しています。

■補助の対象者

・市内で自らが居住する住宅(店舗事務所などの併用住宅を含む)の敷地内に設置する方

・市税、下水道事業受益者負担金、下水道使用料を滞納していない方

■対象となる雨水貯留施設

屋根やベランダに降った雨水を利用するために貯留する施設で、次のいずれにも該当するもの

○貯留容量が100リットル以上で、市販されているもの

○水漏れしないもの

○貯留した雨水を汚染することがなく、かつ、日光を遮断できる材質、または構造であるもの

○貯留した雨水の蒸発およびほこりなどの混入の防止、ならびに内部の清掃が可能な構造であるもの

■補助金額

購入価格の2分の1以内(上限

3万円)

※本体価格および本体に付属する設備価格の合計額(税込)

■申請に必要なもの

・申請書(市の所定の様式)

・購入代金の支払いを証明できる書類

・雨水貯留施設の貯留容量・材質などの仕様を明示した書類

・設置状況を示す写真(遠景・近景各1枚)

・住宅などを借りている場合は、所有者の承諾書

※雨水貯留施設を購入する際は、雨

どの形状や大きさなど、設置が

できるかどうか、販売者とよくこ

相談ください。

不用となった浄化槽を雨水貯留

施設に改造する場合も、補助金を

交付しています。詳しくは、下水

道課(内線585)にお問い合わせ

ください。

倒産、解雇、雇い止めなどによって離職した方へ

非自発的失業者に係る国民健康保険税の軽減

税務課(内線533)

倒産・解雇などによる離職(特定受給資格者)や、雇い止めなどによって離職(特定理由離職者)した方の国民健康保険税が申告により軽減されます。

■対象者

平成21年3月31日以降に離職した65歳未満の方(離職日の時点で、

①雇用保険の特定受給資格者

(例:倒産・解雇など)

②雇用保険の特定理由離職者

(例:雇い止めなど)

として求職者給付(基本手当など)の受給資格を持つている方

※雇用保険受給資格者証の離職理由

が、11・12・21・22・23・31・32・33・

34に該当する方。

※高齢受給資格者および特例受給資格者は対象となりません。

■軽減の内容

対象者の前年の給与所得を30/100とみなして、国民健康保険税の所得割額を算定。

■軽減の期間

離職日の翌日から翌年度末までの期間。ただし、平成21年3月31日から平成22年3月

30日の間に離職した方は、平成22年度分のみ軽減の対象。

※雇用保険の求職者給付(基本手当など)を受ける期間とは異なります。

※申告が遅れても、さかのぼって軽減を受けることができます。

※国民健康保険に加入中は、途中で就職しても引き続き対象となりますが、他の健康保険(会社の健康保険など)に加入するなど、国民健康保険の資格を喪失すると終了します。

※軽減対象期間内に再離職し、国民健康保険に加入したときは、残っている対象期間について国民健康保険税の軽減を受けられる場合があります。

軽減を受けるには

申告が必要です。

■申告に必要なもの

○雇用保険受給資格者証

○印鑑(認印)

○国民健康保険被保険者証

「耐震改修住宅」「バリアフリー改修住宅」「省エネ改修住宅」
 固定資産税の減額について

税務課(内線534)

既存住宅を改修した場合、一定の要件を満たすと固定資産税が減額される制度があります。対象となる方は、税務課固定資産税担当までご連絡ください。

	耐震改修住宅	バリアフリー改修住宅	省エネ改修住宅
対象	昭和57年1月1日以前から所在する居住割合が2分の1以上の住宅	平成19年1月1日以前から所在する居住割合が2分の1以上の住宅(賃貸住宅は除く)	平成20年1月1日以前から所在する居住割合が2分の1以上の住宅(賃貸住宅は除く)
要件	①平成18年1月1日～平成27年12月31日に改修工事が完了 ②改修工事に要した費用が30万円以上 ③改修工事が完了した日から3か月以内に申告書を提出 ※申告書に、耐震基準適合住宅証明書を添付すること。	①平成19年4月1日～平成25年3月31日に改修工事が完了 ②次のいずれかの改修工事が行われている ア. 廊下などの拡幅 イ. 浴室・トイレの改良 ウ. 手すりの取り付け など ③改修工事に要した費用の自己負担額(補助金を除く)が30万円以上 ④高齢者、障害者などが、⑤の申告の時点で居住している ⑤固定資産税の納税義務者が、改修工事が完了した日から3か月以内に申告書を提出	①平成20年4月1日～平成25年3月31日に改修工事が完了 ②次の改修工事(アを含めた工事を行うこと) ア. 窓の断熱(必須) イ. 天井などの断熱 ウ. 壁の断熱 エ. 床などの断熱 ③改修工事に要した費用が30万円以上 ④改修工事が完了した日から3か月以内に申告書を提出 ※申告書に、熱損失防止改修工事証明書を添付すること。
減額される額	対象住宅の固定資産税額の2分の1(120㎡相当額まで)	対象住宅の固定資産税額の3分の1(居住面積100㎡相当額まで)	対象住宅の固定資産税額の3分の1(居住面積120㎡相当額まで)
減額期間	①平成22～24年の改修⇒工事完了の翌年度から2年度分 ②平成25～27年の改修⇒工事完了の翌年度分	1年間(改修工事が完了した年の翌年度分に限る)	1年間(改修工事が完了した年の翌年度分に限る)
その他	バリアフリー改修・省エネ改修は、耐震改修や新築住宅の減額制度との併用適用はありません。		

任期満了(7月19日)に伴う

伊予市農業委員会
 委員選挙が行われます

■選挙の告示日

7月3日(日)

■選挙の期日(投票日)

7月10日(日)

■選挙区・定数

○第1選挙区 15人

本庁地区

○第2選挙区 15人

中山・双海地区

■投票について

投票ができる人は、農業委員会委員選挙人名簿に登録されている人です。

■立候補説明会について

6月上旬を予定

■問い合わせ

伊予市選挙管理委員会(内

線583・584)

厚生年金に加入していた方が退職した場合

退職(失業)による国民年金保険料の減免制度

健康保険課(内線547)

会社などに勤めていて、職場の厚生年金に加入していた方が退職(失業)すると、国民年金への加入手続きを行い、月額15020円(平成23年度の保険料を納めるようになりま

で、保険料を納めるようになりませんが、退職(失業)した方がこの特例免除に該当すれば、同時に申請をすることによって免除が認められます。

■申請の手続き

しかし、保険料を納めることが経済的に困難な場合は、申請によって納付を免除(全額免除、または一部納付)することができる制度があります。

次のものを持って健康保険課各地域事務所、または年金事務所へ申請してください。

- ① 年金手帳、または納付書など、基礎年金番号がわかるもの
- ② 印鑑(認印)
- ③ 失業していることを確認できる公的機関の証明(雇用保険受給資格者証、離職票など)

その際、申請する年度、またはその前年度に退職(失業)した方は、特例免除制度を利用できます。この制度では、通常は審査の対象となる本人の所得の状況を除外して審査が行われます。ただし、配偶者や世帯主に一定以上の所得があるときは、免除が認められないことがあります。

免除された期間は、10年以内に「追納」をして、老齢基礎年金の年金額を増やすことができます。

※退職には自己都合退職も含まれます。

■問い合わせ

松山西年金事務所(☎92515105)、または健康保険課

■扶養されている配偶者の方
退職(失業)した方の配偶者も、国民年金への加入となります。

母子家庭の方へ

医療費受給者証の更新手続きをお忘れなく

健康保険課(内線524)

現在、母子家庭の方がお持ちの「医療費受給者証」は、有効期限が6月30日(木)までです。忘れずに更新手続きをしてください。

■受付期間

6月6日(月)～21日(火)(8時30分～17時15分、土・日曜日は除く)

■受付場所 健康保険課、または各地域事務所

■対象者 児童を監督、保護して

おり、所得税の納付義務のない方

■持参するもの

- 健康保険証
- 今お持ちの医療費受給者証
- 平成22年分源泉徴収票(コピー可)、または平成22年分確定申告書の写し、それ以外の方は、平成23年度課税(所得)証明用同意書
- 申請書(事前に送付します。)
- 印鑑(認印)

事業所の方へ

計量器(はかり)の定期検査を行います

産業経済課(内線573)

商取引、または証明に「はかり」を使用している事業所の方は、2年に一度の定期検査を受ける必要があります。

下記のいずれかの会場で必ず受検してください。

■検査日時・場所

日	時	場所
6月	13(月)	10:00～15:00 JAえひめ中央 中山農産物選果場
	14(火)	10:00～15:00 双海地域事務所
	15(水)	10:00～12:00 下灘コミュニティセンター
		13:30～14:30 大平地区公民館
	16(木)	10:00～11:30 上野地区公民館
		13:00～15:00 中村地区公民館
17(金)	10:00～15:00 中央公民館	

母子家庭・重度心身障害者・乳幼児の医療費、小学生の入院医療費

医療費を助成します

健康保険課(内線524)

次の条件に該当する方は、医療費の助成制度があります。助成を希望する方は、申請が必要です。※すでに受給者証をお持ちの方は申請の必要はありません。

〈母子家庭の医療費助成制度〉

20歳に満たない児童を扶養している母子家庭、準母子家庭の祖母と孫または姉と弟妹、父母のいない児童。(※家庭主(母親)に所得税が課税されている場合は対象になりません。)

〈重度心身障害者の医療費助成制度〉
身体障害者手帳1・2級の方、療育手帳判定Aの方、または身体障害者手帳3・6級の方で、かつ療育手帳判定Bの方。

〈乳幼児の医療費助成制度〉

就学前(6歳に達した日以降における最初の3月末日)までの方
〈小学生の入院医療費助成制度〉
4月1日以降に入院した小学生。(※受給者証はありません。必ず申請が必要です。)

伊予市消費者相談窓口からのお知らせ

つながって 支えあって 消費者力

訪問による貴金属の買い取りに注意!

全国的にも訪問による貴金属や古着の買い取りに関する相談が増加しています。

○購入と違って、買い取りの場合はクーリング・オフができません。形見など大切なものを強引に買い取られ、後で返してほしいと言っても商品を取り戻すことは難しいのが実情です。

○査定の際は、複数の専門店と比較検討し、家族や友人にも相談しましょう。
○勧誘されても必要がなければ、はっきりと断りましょう。

産業経済課 消費者相談窓口
専用電話 ☎982-1289

月・水・金曜日は専門の相談員が対応します。

戦没者などのご遺族の方へ

第9回特別弔慰金の請求手続きの受け付け

福祉課(内線526)

公務扶助料や遺族年金などを受けていた方が、平成17年4月1日～平成21年3月31日に亡くなり、平成21年4月1日において、公務扶助料や遺族年金などの受給権者がいない場合には、次の順番による先順位のご遺族1人が対象となります。

※前回(第8回)特別弔慰金の受給対象者は、今回対象になりません。

■対象となる方

- ① 平成21年4月1日までに戦傷病者戦没者遺族等援護法による弔慰金の受給権を取得した方
- ② 戦没者などの子
- ③ 戦没者などの「父母」「孫」「祖父母」「兄弟姉妹」

※戦没者などと生計関係を有している方のうち、平成21年4月1日において婚姻していたとしても氏が変わっていない方、または同日において遺族以外の方と養子縁組をしていない方に限ります。

■支給内容

額面24万円、6年償還の記名国債

■請求期間

平成24年4月2日まで
※請求期間を過ぎると、時効により権利が消滅しますので、請求漏れにご注意ください。

◆子ども手当(旧児童手当)を受けている方へ

6月は、現況届の提出月でしたが、今年の6月は提出する必要はありません。

快適な生活環境は下水道から

下水道を利用できる区域が拡大しました

下水道課(内線576・599)

下水道は、私たちが快適な生活を送るために、なくてはならない重要な施設です。

市では、より多くの方に下水道を利用していただけるように整備をしています。

このたび、新しく下水道を利用できる区域が拡がりました。(左図)

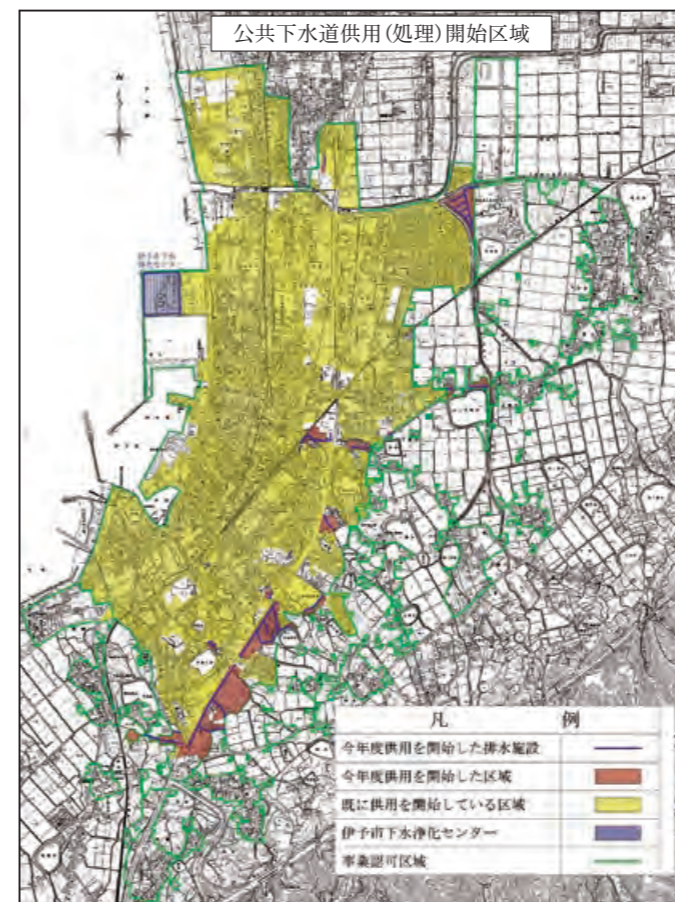

下水道が整備されても、各家庭などから接続されなくては、下水道本来の目的は達成されません。下水道が利用できる区域にお住まいの方は、一日も早く接続しましょう。

■排水設備の設置

トイレの水洗化について
家庭からの排水は、下水道が利用できるようになった日から、6か月以内に下水道へ流すようしなければなりません。また、くみ取り式トイレについても、3年以上に水洗トイレに改造することが義務付けられています。

■下水道への接続工事

排水設備・水洗トイレの改造工事は、市が指定した「排水設備指定工事店」でなければ工事をしてはならないことになっています。
※指定工事店については、下水道課へお問い合わせください。

■料金の支払いは

口座振替をご利用ください
下水道使用料や、下水道受益者負担金の納付は、口座振替が簡単で便利です。「口座振替申込書」に必要事項を記入し、取引金融機関の窓口へ提出してください。

伊予市浄化槽市町村整備推進事業

中山町・双海町の浄化槽の設置を推進します

下水道課(内線576・599)

浄化槽の設置希望があれば、市が浄化槽を設置し、維持管理を行います。

※単独処理浄化槽から合併処理浄化槽への転換も可。

■対象となる地区

【中山地区】
特定環境保全公共下水道、農業集落排水計画区域以外の地区

【双海地区】
全地区

■個人が負担する経費

○トイレの改造費や水道工事費
○トイレ・台所・風呂場などから浄化槽までの宅内排水管工事費や、浄化槽から放流先までの放流管工事費(図A①排水設備工事)
※工事については、伊予市指定の工事店で行ってください。

■分担金

浄化槽を設置するために必要な工事費(図A②浄化槽設置工事)の一部を分担金として負担していただきます。

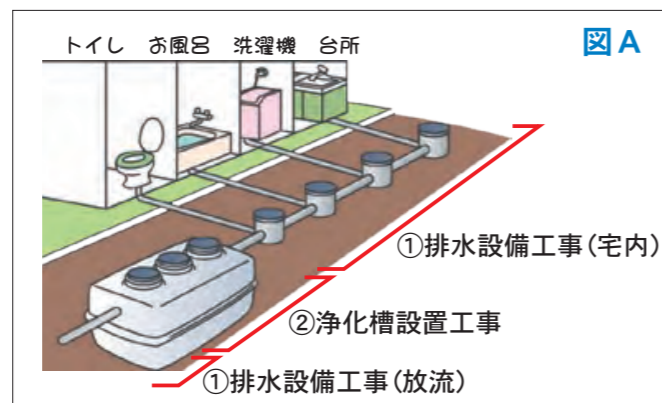

分担金一覧表

人槽区分	分担金の額
5～10人槽	130,000円
11～15人槽	200,000円
16～50人槽	補助基準事業費の10%

※浄化槽の設置に要する経費が補助基準事業費(国が定める補助対象事業費)を超えるときは、その額を負担していただきます。

■使用料

設置後の法定検査・清掃などの維持管理費は、使用料として負担していただきます。
使用料は、2か月分を奇数月に納付していただきます。
※専用住宅は、毎年4月1日を基準日とし、人員を算定します。(中途加入の場合は、加入時の世帯員数)
※店舗・事務所などについては、設置した浄化槽の処理対象人員を世帯人員とします。

使用料(1か月分)消費税別

世帯人員	使用料
1人世帯	1,620円
2人世帯	2,390円
3人世帯	3,340円
4人世帯	3,810円
5人世帯	4,290円
6人世帯	4,770円
7人以上の世帯	4,770円に6人を超える世帯員1人につき475円を加算した額

水道週間

6月1日(水)～7日(火)

夢・未来



6月1～7日は、「水道週間」です。市では、6月1日(水)に一人暮らしの高齢者家庭を巡回訪問し、給水装置の無料点検を行います。
家庭で漏水をチェック
家の蛇口を全部閉めて、水道メーターのパイロット(銀色の部分)を確認しましょう。パイロットが回っていれば、宅内のどこかで漏水しています。市の水道指定工事業者に修理を依頼してください。
問い合わせ
水道課(内線713)

■複数の世帯で浄化槽を

設置することができます
特殊な地形や、住宅が密集しているなど、自宅内に浄化槽を設置する場所を確保できない特別の事由があるときには、複数戸で共用処理することができます。

融資あっせんおよび

利子補給制度
市では、無利子(利子は市が負担)で借りられる、水洗便所改造資金の融資あっせん制度を設けています。

対象工事費	既設トイレの改造および排水設備工事費
借入限度額	10～50万円(1万円単位)
返済方法	毎月1万円以上(千円単位)の均等償還
要件	・返済能力があること ・市税及び浄化槽分担金を完納していること ・市長が適当と認める連帯保証人1人を有すること

皆さんの安心のために、消防は24時間活動しています

危険物無事故のゴールは譲れない！

伊予消防署 ☎ 982-10657

「危険物安全週間」

6月5日(日)～11日(土)

危険物安全週間とは

平成2年より毎年6月の第2週に実施され、事業所における自主保安体制の確立を呼びかけるとともに、多くの市民の方に、危険物に対する意識の高揚と、啓発を図ることを目的としています。

生活に欠かせない危険物

現在、危険物はガソリン・灯油・油性塗料などのあらゆる生活分野に浸透しており、私たちが生活するうえで多く活用されています。その反面、ひとたび取り扱いを誤れば、火災などの災害を引き起こしてしまいます。

ガソリンスタンドなど危険物を取り扱う事業所は、事業所における自主保安の重要性を再認識しましょう。また、一般家庭においては、危険物に該当する製品の取り扱い

上の注意事項をよく読んで、危険物の性質を十分理解して取り扱うようにし、事故が起こらないようにしましょう。

《危険物の貯蔵や取り扱いの注意事項》

- 規定の容器に収納すること(ガソリンは金属容器、灯油はプラスチック容器、または金属容器)
- 容器は必ず密閉し、直射日光を避け、低温で風通しの良い場所に保管すること
- 取り扱いに慣れた場合であっても、丁寧に行うこと
- 火気の近くでは、絶対に取り扱わないこと
- 子どもの手の届かない場所で保管すること



■伊予市管内の火災と救急出場件数(4月末日現在)

種別	4月分			累計		
	火災件数	本庁	1	1	本庁	2
中山		0	中山		1	
双海		0	双海		2	
救急出場件数	本庁	123	166	本庁	450	598
	中山	14		中山	56	
	双海	29		双海	92	

火災・救急 → 119	
☎	火災 救急病院 案内 982-5959

消防



知識

「ファイヤーホールド」

トイレットペーパーを三角に折ることを、三角折りと呼ばれていますが、またの名を「ファイヤーホールド」ともいいます。消防士が緊急出動などの際、迅速に対応するために考案したものです。少しの時間でも節約するために始まりましたが、今ではホテルや施設などでよく見られます。

◇愛称募集◇

10月から中山、双海地域において、運行を開始する「伊予市デマンドタクシー」の愛称を募集します。

※デマンドタクシーは、乗合により送迎を行う交通手段です。

■**応募方法** 愛称、愛称の説明、住所、氏名、性別、年齢、職業(学校名)、電話番号を記入し、はがき、FAXまたはEメールでご応募ください。

■**応募期限** 6月20日(月)

■**審査** 選考委員会により1点を採用します。採用された愛称に応募が複数あった場合は、抽選とします。

■**発表** 「広報いよし8月号」で発表します。(採用者には記念品を贈呈します。)

※採用作品の著作権ほか一切の権利は伊予市に帰属します。

■**応募先・問い合わせ** まちづくり創造課(内線667、☎983-13681、Eメール matidukuri@city.iyo.lg.jp)

ほっと アングル



太鼓の音に心を乗せて 伊豫之二名島扶桑太鼓30周年記念コンサート

4月16日、伊予市市民会館で『伊豫之二名島扶桑太鼓30周年記念コンサート』が行われました。出演者は、子どもたち中心の「鼓若連」、高校生中心の「凧組」、県内外で活動する「FUSOU&ARATA」。

伊豫之二名島扶桑太鼓は、昭和56年に伊予市で創作され、太鼓の技術習得とともに郷土を愛する青少年を育ててきました。30年間引き継がれてきた技術と心が、太鼓の音になって、会場中の人々の心に響き渡りました。



花と緑の香りあふれる いよし花まつり

4月16・17日の2日間、市民体育館で、伊予市恒例の春のイベント『第28回いよし花まつり』が行われました。

色鮮やかな花きで埋め尽くされた会場には、市内華道グループによる生け花展、ガーデニング体験教室、各団体による特産品販売などが催され、多くの来場者で賑わいました。



春の花を楽しみながら健康づくり 健康ウォーキング

4月15日、いよし健康づくりの会主催の『健康ウォーキング～花と緑の里中山を歩こう～』が行われました。

いよし健康づくりの会員のほかにも、東温市の健康づくりの会員なども参加しました。コースは、なかやま農業総合センターを出発し、ゴール地点の花の森ホテルを目指します。途中、永田三島神社の見事な彫刻を見学するなど、桜吹雪のなか、道中に咲いている春の花を楽しみながら歩きました。

すくすく いよっ子



思いやりのある人になっ
てね。

こすけ
♠二宮 宏介 くん(右)
平成18年9月17日生まれ(4歳)

ゆうすけ
♠佑介 くん(左)
平成21年5月5日生まれ(2歳)
《父》誠さん 《母》美紀さん(上吾川)



いつも笑顔の幸来ちゃん♡幸来ちゃん
周りにもたくさん幸せが来ますように☆
生まれてきてくれて本当にありがとう♡

こころ
♥水本 幸来 ちゃん
平成22年8月16日生まれ(9か月)
《父》敬太さん 《母》彩香さん(米湊)



ビーチバレー 5月大会
伊予市の夏が始まります

5月8日、五色姫海浜公園で『HIMEカップビーチバレー5月大会』が行われました。
今年最初のHIMEカップは、市内外から35チーム100人の参加のもと幕を開けました。晴天に恵まれたこの日、海浜公園に設置されたビーチバレーコートの中、選手たちは一つのボールを全力で追いかけて、駆け回っていました。



水防工法訓練
豪雨などの水害に備えて

5月15日、栗の里公園で、『平成23年度伊予市水防工法訓練』が行われました。
豪雨による水害などの際、円滑に水防活動を行うことを目的としたこの訓練。消防団や自主防災会など約200人が参加し、土のう作りや水防工法、ロープの結索などを行いました。どの参加者も、雨の多くなる梅雨時期に備え、真剣に取り組んでいました。



伊予 子どもの日の思い出づくり
豫國こどもまつり

5月5日、ウェルピア伊予で『第3回伊予豫國こどもまつり』が行われました。
会場には、こま回しやけん玉などの昔懐かしい遊びや、ストーンアートやネイチャークラフトなどの体験コーナーが設置され、大勢の子どもたちが集まりました。
子どもたちは、普段体験できない遊びに夢中になっていました。



さざなみ館・大漁まつり
湊町地域の活性化とまちおこし

5月5日、『第4回さざなみ館・大漁まつり』が行われました。
湊町地域の活性化と、まちおこしを目的としたこのお祭り。伊予漁協前での大漁祭(たたきこみ)を皮切りに、さざなみ館でのバザーや鮮魚販売、文芸展や親子手芸教室など盛りだくさんのお祭りとなりました。
カラオケ大会には「どじょうすくい」が登場し、集まったお客さんから、大きな笑いと拍手が起こりました。



給食に山梨県北杜市の紫黒米
紫色のご飯にびっくり

4月18日、市内全ての小中学校で、遠隔地連携を行っている山梨県北杜市の「紫黒米」と郷土料理「かぼちゃのほうとう」、双海町の「いわしのからあげ」が給食に出ました。
白米に「紫黒米」を混ぜた紫色のご飯は、赤飯のようなもっちりした食感で、子どもたちは不思議がりながらも、ご飯に合う「いわしのからあげ」と一緒に、おいしそうにほおばっていました。



伊予地区少年剣道錬成大会
一対一で向き合う

5月1日、市民体育館で『第28回伊予地区少年剣道錬成大会』が行われ、市内外から多くの小中学生が参加しました。
光武館の谷本恵里名さんが選手宣誓をし、剣道の形や居合・杖術の演武の後、試合が始まりました。一対一で向き合い、相手のすきを突く真剣勝負。竹刀を十字に重ねて押しあったり、突進したり、きれいな所作で、日頃の鍛錬の成果を十分に発揮していました。

くらし インフォメーション

くらしに役立つさまざまな情報をお伝えします

life information

愛媛HIV検査普及週間 HIVの血液検査 夜間・休日にも実施

- 受付日時**
▽6月1日(水)、13時～14時
▽6月4日(土)、13時～14時
▽6月6日(月)、18時30分～19時30分

●**場所** 松山保健所(松山市北持田町132)
●**備考** 松山保健所健康増進課感染症対策係(☎909-8757)
※匿名・無料で検査が受けられ、その日のうちに検査結果が分かります。追加確認検査が必要な場合は、検査結果が後日になることもあります。

参加者募集 「ふるさと愛媛学」 サポーター養成講座

「ふるさと愛媛学」は、住民と自治体が協働して地域調査を行い、地域の生活や文化、産業などを調べる活動です。今回の対象地区は伊予市です。

- 日時** ①6月11日(土)、②8月20日(土)、③12月10日(土)、9時30分～12時30分(計3回)
- 場所** 伊予市中央公民館
- 内容** 地域調査の方法など
- 定員** 30人
- 受講料** 無料
- 申込方法** 申込書に必要事項を記入し、6月8日(水)(必着)までに持参、郵送、またはFAXで申し込んでください。
- 申込書**は、伊予市役所、各地域事務所、図書館、中央・上野・中村・大平公民館で配布しています。
- 日時・場所** 講座と同日、同場所。時間は13時30分～15時。
- 内容** 調査内容についての意見・情報交換、地域調査の方法

無料相談 地元中小企業を 応援します

経営・税務・金融など、経営に関する相談を受け付けています。取引のトラブルなど、専門家を要する相談なども行いますので、経営に関して困りの時はお気軽にご相談ください。
※原則、無料です。
●**伊予商工会議所中小企業相談所**(☎982-10334)

教育相談 子ども支援教育相談会

- 日時** 6月29日(水)、30日(木)10時～
- 場所** 愛媛県総合社会福祉会館
- 申し込み・問い合わせ** 6月7日(火)までに伊予市学校教育課

東日本大震災の被災者支援 えひめ愛顔(えがお)の助け合い基金

県は、東日本大震災の被災者支援のための「えひめ愛顔の助け合い基金」を創設しました。この基金は、震災の影響が長期化することを踏まえ、県民・企業など皆様からの寄附金を基金として積み立て、今後、継続的に被災者を支援するものです。皆様の寄附を募ります。
●**支援例** 災害見舞金、災害ボランティア派遣費用、被災者の受け入れ経費など
●**愛媛県保健福祉部管理局保健福祉課**(☎912-2386)
※振り込み先口座や寄附金控除など、詳細はお問い合わせください。

電話相談 子どもの人権110番

- 日時**
▽6月27日(月)～7月1日(金)8時30分～19時
▽7月2日(土)・3日(日)10時～17時
- 相談電話**
☎0120-10007-1110
- ※携帯電話は利用可。IP電話不可。
- 相談内容** いじめ・体罰・児童虐待など、子どもの人権問題に関するあらゆる相談
- ※相談無料・予約不要・秘密厳守。
- 相談担当者** 人権擁護委員、法務局職員
- 松山地方法務局人権擁護課**(☎932-10888)

地デジ化 地デジ臨時相談コーナー

地デジの準備がお済みでない方や、地デジにしたが映りが良くない方のために、デジサポ愛媛が地デジ臨時相談コーナーを設置します。
※相談無料。高齢者や障害のある方など、臨時相談コーナーに來られない方には、戸別訪問も実施します。
●**日時** 6月27日(月)～8月26日(金)、8時30分～17時。
※7月16日(土)～8月14日(日)は土・日曜日、祝日も開催。それ以外の期間は平日のみ。
●**場所** 伊予市役所1階ロビー
●**デジサポ愛媛**(総務省愛媛

や計画についての協議。
※講座受講者のみ参加できます。講座申込書の該当欄に必要事項を記入してください。
●**申し込み・問い合わせ** 伊予市社会教育課(〒799-13193、伊予市米湊821-13、☎982-11111、☎983-2551)

●**場所** ひめぎんホール
●**内容** NPO法人ファザリーング・ジャパン代表理事・安藤哲也さんの基調講演「イクメンが語る三つのバランス」仕事、生活、子育てなど。
●**参加料** 無料
●**申込方法** はがき、電話、FAX、Eメール。
●**申し込み・問い合わせ** 愛媛県男女参画課事業係(〒790-18570、松山市一番町4丁目4-2、☎912-2332、☎912-2444、Eメール danjokiyodo@pref.ehime.jp)

2011シーズン “PRIDE OF 中四国”
愛媛FC VS ファジアーノ岡山



マッチシティは伊予市だよ

7月3日(日) 19:00 キックオフ!
場所: ニンジニアスタジアム

チケット: マッチシティ価格500円(通常1,500円)
小中高生と65歳以上はご招待!
※C席のみ。小中高生と65歳以上の方も必ずチケットをご持参ください。

●**まちづくり創造課**☎982-1111(内線667)、または**愛媛FC事務局**☎970-0700

県テレビ受信者支援センター相談会グループ(☎943-6039)

参加者募集 こどもエコクラブ 参加者募集

無料相談
難病相談・遺伝相談
●**日時** 毎月第4水曜日、11時～12時
※要予約。訪問相談にも応じます。
●**「遺伝相談」**
個別相談。日程は随時調整します。
●**場所・申し込み・問い合わせ**
松山保健所難病・母子保健係(松山市北持田町132、☎909-8757)

工作や体験を通じて、エコを楽しく学びませんか。
●**活動日時** 原則、奇数月の第2土曜日、10時～11時30分
●**対象** 小学生以上の児童
●**定員** 20人
●**参加料** 無料
※材料や道具を持参いただく場合や、100～300円程度の材料費や保険料が必要となる場合があります。
●**申し込み・問い合わせ** こどもエコクラブ代表サポーター 浜口(☎080-6391-6695)、または伊予市市民生活課(☎982-1111)

●**無料人権相談**
○日時 6月1日(水)、10:00～15:00
○場所 本庁地区:市民会館1階会議室
中山地区:なかやま農業総合センター
双海地区:下灘コミュニティセンター

●**心配ごと相談**
○日時・場所 13:30～16:00(祝日と年末年始は除く)、社会福祉協議会伊予事務所 毎月第2・4・5水曜日
中山事務所 毎月第2木曜日
双海事務所 毎月第2水曜日
○弁護士相談日時・場所(要予約)
毎月第1・3水曜日、13:30～16:00、社会福祉協議会伊予事務所(☎982-0393)

●**行政相談**
○本庁地区 毎月第2火曜日 9:00～12:00 中央公民館 松尾 多美子さん(☎982-5155)
○中山地区 毎月第2火曜日 9:00～12:00 中山地域事務所 宮田 昭典さん(☎967-1111)
○双海地区 毎月第2火曜日 9:00～12:00 山口 隆義さん方(☎987-0630)

●**家庭児童相談室**
○日時 土・日曜日、祝日、年末年始を除く毎日、8:30～17:00
○相談先 伊予市福祉課内家庭相談員(☎982-1111、内線538)

●**DV相談**
○日時 土・日曜日、祝日、年末年始を除く毎日、8:30～17:00
○相談先 伊予市福祉課DV担当者(☎982-1111、内線538)

●**女性のための相談**
○日時 一般相談/火～金曜日、来所8:30～16:30、電話8:30～17:30、土・日曜日、8:30～16:30、心理カウンセリング/第1～4木曜日、13:00～17:00、法律相談/第1～4木曜日、13:30～15:30(月曜・祝日・年末年始は休館)
○場所 愛媛県女性総合センター(松山市山越町450、☎926-1644)

●**在宅介護支援センター24時間相談**
○日時 年中無休、24時間体制
○相談先 社会福祉協議会伊予事務所☎983-6224、伊予あいじゅ☎982-6668、森の園☎982-7474、なかやま幸梅園☎967-0300、双海夕なぎ荘☎986-0131



『ワッパ』は、竹と木で作られたお弁当箱で、昭和30年代までよく使われていました。プラスチック製と違って、ご飯が蒸れることなく、余分な水分も吸収するので、おいしくいただけます。

当時のおかずは梅干しくらい。でも春になると、山仕事の時など、芽吹いたばかりのウドを採って、味噌をつけてご飯と一緒に食べると、とてもおいしかったそうです。

※伊予市が所蔵する昔の生活用具は約4000点。その一部を紹介するフリーペーパー「伊予市の民具」を、市立図書館で無料配布しています。ぜひ昔話に花を咲かせてください。

こんにちは、ブライアンです！2006年8月、この素敵な町にやって来た。ALTの仕事を通して、英語やアメリカの文化を伊予市の児童、生徒に教えることができた。僕も子供たちや伊予市の皆さんからたくさんのことを学んだ。

異国の人々と交流するとき、どんなことを念頭に置けばいいだろうか。まず自分の故郷の良さをしっかり知ること。そして、その良さを積極的に、正しく伝え合うことが大切だと思う。そして、相手の文化を興味深く受容できるような開いた心が最も重要だと思う。

私は、国によらず人々が分かり合えるような世界を期待しているが、皆さんはいかがだろうか。

伊予市青少年センター

子どもの悩み相談専用電話 ☎982-2602

■6月の相談日 3日(金)、6日(月)、7日(火)、10日(金)、13日(月)、14日(火)、17日(金)、20日(月)、21日(火)、24日(金)、27日(月)、28日(火)

■時間 8:30~17:15 ※金曜日は8:30~12:00

伊予市立図書館だより

《6月の新刊》

■一般書■

老いも孤独も踏み越えて

吉永 みち子

アラ還世代の後半戦の新仕様書を模索する。

■隣室のモーツアルト 藤堂 志津子

■食べ物の声を聴け！ 魚柄 仁之介

■じいじ、ばあばのための孫育ての教科書 井上 敦子



●児童書●

クジラと海とぼく

水口 博也

海の生き物を相手にする仕事に就くまでをつづる。

●ぴあのうさぎ あきやま ただし

●おじいちゃんちのたうえ さこ ももみ

●飛べ！「はやぶさ」 松浦 晋也



《行事案内》

無料

☆お話し会、腹話術 11日(土) 10:30~

絵本の読み聞かせ、紙芝居、お楽しみパネルシアター

☆子ども映画会 25日(土) 15:00~

・とべないホテル ・鬼がら ・ピータと狼

伊予市立図書館

伊予市米湊768-2 ☎ 983-4051 ☎ 983-4353

〈開館時間〉火~金曜日 9:00~18:00

土・日曜日 9:00~17:00

〈休館日〉6日(月)、13日(月)、20日(月)、27日(月)、30日(木)

まなびランドいよ

HIMEカップ ビーチバレー6月大会

■日時 6月12日(日) 受付8:30~

■場所 五色姫海浜公園ビーチバレーコート

■参加資格 中学生以上

■参加料 1人1,000円(高校生以下500円)

■種目 ①2人制一般男子 ②2人制一般女子
③4人制(男女制限なし)

■申し込み 当日、会場で8:50まで受付。

■問い合わせ 中央公民館(☎982-5155)

第47回 伊予市少年相撲大会 結果



4月23日、五色浜相撲場で、市内小中学生の相撲大会がありました。

◎小学5年生の部 優勝 向井太陽(伊予小)

準優勝 鈴木晶雄(伊予小) 3位 池田京介(南山崎小)

◎小学6年生の部 優勝 水木健斗(伊予小)

準優勝 池田慎太郎(伊予小) 3位 山辺拳輔(北山崎小)

◎中学1年生の部 優勝 松岡遼(港南中)

準優勝 濱畑龍也(港南中) 3位 山崎豪樹(港南中)

◎中学2年生の部 優勝 小玉滉貴(伊予中)

準優勝 山崎大雅(港南中) 3位 上田輝(港南中)

◎中学総合優勝 港南中学校

読書会 ダンテ『神曲』

無料

ダンテの『神曲』と一緒に読みませんか？

■活動場所 伊予市立図書館読書研究室

■会費 無料 ※テキストは各自で購入すること。

■申込締切 6月30日(木)

■呼びかけ人 三原正實(前愛媛県文化振興財団事務局長)

■申し込み・問い合わせ 三原正實(☎983-0934)
または図書館(☎983-4051)へ。



佐礼谷スポーツ少年団(卓球)

佐礼谷スポーツ少年団は、少人数ではありますが、「心技体」を鍛えるために、みんな一生懸命卓球に取り組んでいます。時には、キャンプなどの楽しいイベントもあります。

お互いが一人一人の個性を認めながら活動している、団結力の高いチームです。

◆活動日 土曜日、または日曜日 ※不定期

◆活動時間 9:30~12:00

◆活動場所 佐礼谷小学校体育館

◆対象者 小学校3~6年生

◆参加料 年間4,000円

健康ガイド



申し込み・問い合わせ

伊予市保健センター ☎983-4052 ☎983-5295

※特定健診の申し込みはこちら ☎982-2727 ※休日当番医は27ページのカレンダーをご覧ください。

健康診査・各種がん検診

※健診は、3週間前までに保健センターへお申し込みください。
※各検診項目には、年齢・保険種別などの受診条件があります。

	月日	受付時間	場所	健康診査	B・C型肝炎	前立腺がん	肺CT	肺CR	胃がん	大腸がん	超音波検診	子宮がん	乳がん	骨粗しょう症
				○	○	○	○	○	○	○	○	○	○	○
本庁	6/24(金)	8:30~10:00	新川集会所 協	○	○	○		○	○	○	○			
	6/29(水)	8:30~10:30	JAN南伊予支所 厚	○	○	○	○	○	○	○	○	○	○	○
	7/7(木)	8:30~10:00	伊予市保健センター 協	○	○	○		○	○	○	○			
		13:00~14:00												
	7/21(木)	8:30~10:30	ルミエール伊予 厚	○	○	○	○	○	○	○	○	○	○	○
	7/26(火)	8:30~10:30	伊予市保健センター 協	○	○	○	○	○	○	○	○			○
	8/5(金)	8:30~10:00	伊予市保健センター 協	○	○	○		○	○	○	○			
		13:00~14:00												
8/20(土)	8:30~10:30	しおさい公園体育館 協	○	○	○	○	○	○	○	○	○	○	○	
中山	6/27(月)	8:30~10:00	JA中山支所 厚	○	○	○	○	○	○	○	○	○	○	○
	7/31(日)	8:30~10:00		○	○	○	○	○	○	○	○	○	○	○
双海	6/26(日)	8:30~10:00	翠小学校 協	○	○	○		○	○	○	○	○	○	○
	8/9(火)	8:30~10:00	下灘コミセン 協	○	○	○		○	○	○				○
	8/23(火)	8:30~10:00	双海保健センター 協	○	○	○		○	○	○	○			
13:00~14:00														

受託機関：協愛媛県総合保健協会／厚JA愛媛厚生連

各種相談 (相談無料・要予約) 秘密厳守

◎こころの健康相談

■日時 6月15日(水)、13:00~
※1人1時間程度
■相談者 心理カウンセラー
■場所・申し込み 伊予市保健センター

◎個別栄養相談

■日時 6月21日(火)
9:00~12:00、13:30~16:00
※1人1時間程度
■場所・申し込み 伊予市保健センター

健診案内

40~70歳の方が対象

◎成人歯科健診

80歳になっても自分の歯を20本以上残す8020運動。一生自分の歯で食べれるよう、健診を受けてみませんか。
■期間 6月1日~平成24年1月31日
■対象 伊予市に住民票を有する、今年度の年齢が40歳以上70歳以下の方(昭和16年4月1日~47年3月31日生まれ)
※治療中の方は対象外
■問い合わせ 伊予市保健センター

母子保健

◎は予約が必要です。
※母子手帳を持参。対象月に受けていない人も受診できます。

	実施保健センター	日時		対象者	内容
3か月児健診	伊予	6/14(火)	13:00~14:00	H23年2月出生児	身体測定・内科健診
3歳児健診	伊予	6/7(火)	13:00~14:00	H20年4・5月出生児	内科・歯科健診
フッ素塗布	伊予	6/7(火)	13:30~14:00	6歳までの乳幼児	フッ素・サホライドを100円で塗布 ※歯ブラシ持参
育児相談	伊予	6/13(月)	9:00~11:00 13:00~15:00	乳幼児	身体測定・健康相談
◎心理相談	伊予	6/7(火)	13:00~15:00	乳幼児から思春期までの子を持つ保護者	子育てに関する悩み相談
		6/13(月)	9:00~12:00		
◎のびのびクラブ	伊予	6/6(月)	9:30~11:00	育児不安や悩みを持つ親子	「たのしく遊ぼう」
		6/20(月)			

※3か月児健診、3歳児健診は、保健センターで受診してください。
※乳児健康診査(2回)は、乳児一般健康診査受診票(出生後、保健センター窓口で発行)を利用して、かかりつけの医療機関で個別に受診してください。

各種講座

市内の10人以上のグループ・団体が対象

◎食育出前講座

食育関係の講演会や教室を開きませんか。食育関係の講義や調理指導を行う講師が無料でグループ・団体へ出向きます。
■期間 通年
■対象 伊予市内の10人以上のグループ・団体
■内容 食育関係の講義や調理実習
※講座の内容は相談に応じます。
■講師料 無料
※講座開催に必要な経費は利用者負担。
■申込方法 グループ・団体の代表者は、14日前までに、利用申込書を提出してください。
※申込書は市のホームページ(<http://www.city.iyo.lg.jp>)からダウンロードするか、保健センターにも置いてあります。
■申し込み・問い合わせ 伊予市保健センター

◎保健栄養学級

年齢・性別不問 市民の方が対象

■プログラム

開催日	内容	調理実習
6月16日(木)	健康は自分でつくろう	バランス食①
7月27日(水)	食が作る健康	バランス食②
8月25日(木)	手軽に運動を!	血液さらさらメニュー
9月22日(木)	一生自分の歯で食べよう	薄味のコッ
10月28日(金)	健康な未来のために	お楽しみメニュー

■時間 9:30~13:00
■対象 伊予市民(年齢・性別不問)
※過去に受講し修了した方は受講できません。
■参加費 調理材料代1,000円(5回分)
■持参品 エプロン・三角巾・手ふきタオル・筆記用具。8月は運動のできる服装・シューズ・水筒。
■定員 30人
■申込締切 6月10日(金)
■場所・申し込み 伊予市保健センター

毎年6月は食育月間。毎月19日は食育の日です。みんなで食育を進めましょう!



子育て支援センター—あおぞら

対象者 0歳から未就学児とその保護者
(各クラブ・広場は未就園児)

利用方法 初回利用時に登録していただきます。

利用日 月～土曜日(日曜日、祝日は休み)

利用時間 〈午前〉 9:00～12:00
〈午後〉 13:00～16:30
〈各クラブ・広場〉 10:00～11:30

参加料 無料

問い合わせ ☎982-0444

広場の紹介

○親子ふれあい広場…親子で歌やダンスを楽しもう!

みるくクラブ	23年4月2日生まれ～(9月からスタート)
ひよこクラブ	22年4月2日～23年4月1日生まれ
うさぎクラブ	21年4月2日～22年4月1日生まれ
くまクラブ	19年4月2日～21年4月1日生まれ
ぱんだクラブ	全年齢

子ども子育て相談事業 予約が必要です。

専門の先生が育児の相談にのります。(9:30～12:00)

- 6/7(火) 上岡一世先生(情緒障害・知的障害)
- 6/21(火) 花熊 暁先生(言語障害・LD・ADHD)
- 7/4(月) 吉松靖文先生(言語障害・LD・ADHD)
- 7/28(木) 友沢祐一先生(視覚障害・肢体不自由・病弱・虚弱)
- ・6/9(木)・24(金)、7/14(木)・29(金)
田代久枝先生(家庭児童相談員)による育児相談
- ・子育て支援センター保育士による育児相談(随時)(電話可)

○なかよし広場…市内の幼稚園や保育所で遊ぼう!

○あおぞら広場…自然いっぱいの公園で遊ぼう!

※なかよし・あおぞら広場は、雨天中止。

育児講座のご案内 予約(電話可)が必要です。

『幼稚園・保育所ってどんなところ?』(全年齢)

○日時 6月29日(水) 10:00～

○場所 子育て支援センター

※6月6日(月)9:00から受付開始。

『救命講習と乳幼児におこりやすい事故と応急手当』

(全年齢)

○日時 7月6日(水) 9:40～

○場所 子育て支援センター(託児)

中央公民館第1会議室(講習)

※6月13日(月)9:00から受付開始。定員になり次第締め切り。

6月の予定

日	曜	内 容	場 所
1	水	なかよし広場	中山幼稚園
2	木	なかよし広場	からたち幼稚園
3	金	ぱんだクラブ	中村地区公民館
4	土		
5	日		
6	月		
7	火	なかよし広場 相談日(上岡先生)	うへの保育所 子育て支援センター
8	水	なかよし広場	伊予幼稚園
9	木	くまクラブ 相談日(田代先生)	子育て支援センター
10	金	あおぞら広場 絵本貸出日	しもなだ運動公園 子育て支援センター
11	土	絵本貸出日	子育て支援センター
12	日		
13	月		
14	火	なかよし広場	ぐんちゅう保育所
15	水	なかよし広場	北山崎幼稚園
16	木	うさぎクラブ	子育て支援センター
17	金	なかよし広場	みどり保育所
18	土		
19	日		
20	月		
21	火	なかよし広場 相談日(花熊先生)	なかむら保育所 子育て支援センター
22	水	ぱんだクラブ	中山林業センター
23	木	ひよこクラブ	子育て支援センター
24	金	相談日(田代先生) 絵本貸出日	子育て支援センター
25	土	絵本貸出日	子育て支援センター
26	日		
27	月		
28	火	ぱんだクラブ	双海保健センター
29	水	育児講座	子育て支援センター
30	木		

7月の予定

日	曜	内 容	場 所
1	金	くまクラブ	子育て支援センター
2	土		
3	日		
4	月	相談日(吉松先生)	子育て支援センター
5	火	なかよし広場	下灘保育所
6	水	育児講座(救命講習)	中央公民館第1会議室
7	木	うさぎクラブ	子育て支援センター
8	金	ぱんだクラブ 絵本貸出日	中山林業センター 子育て支援センター
9	土	絵本貸出日	子育て支援センター
10	日		
11	月		
12	火	ぱんだクラブ	大平地区公民館
13	水	ぱんだクラブ	下灘コミセン
14	木	なかよし広場 相談日(田代先生)	中山保育所 子育て支援センター
15	金	ひよこクラブ	子育て支援センター
16	土		
17	日		
18	月		
19	火	あおぞら広場	五色姫海浜公園
20	水		
21	木		
22	金	絵本貸出日	子育て支援センター
23	土	絵本貸出日	子育て支援センター
24	日		
25	月		
26	火		
27	水		
28	木	相談日(友沢先生)	子育て支援センター
29	金	相談日(田代先生)	子育て支援センター
30	土		
31	日		

6月のカレンダー

㊤休日当番医(9時～17時、要予約)

1 水	電波の日、気象記念日
2 木	
3 金	
4 土	ほたるの里ふたみほたるまつり (16時～)翠小学校グラウンド 伊予中山ホテルまつり (17時～)中山高校グラウンド
5 日	世界環境デー ㊤伊予病院 ☎983-2222
6 月	芒種
7 火	
8 水	
9 木	
10 金	時の記念日
11 土	入梅
12 日	HIMEカップビーチバレー 6月大会(8時30分～) 五色姫海浜公園 ㊤谷口耳鼻咽喉科 ☎983-1433
13 月	
14 火	
15 水	
16 木	
17 金	
18 土	海外移住の日
19 日	父の日 ㊤伊予診療所 ☎982-1170
20 月	
21 火	
22 水	夏至
23 木	
24 金	
25 土	
26 日	唐川びわ祭り(9時～)唐川コミュニティセンター 五色姫海浜公園海開き(9時～)五色姫海浜公園 双海の家開き(11時～)ふたみシーサイド公園 市税等納付窓口開設(8時30分～17時) 税務課窓口 ㊤橋内科・小児科 ☎982-0023
27 月	
28 火	貿易記念日
29 水	
30 木	

イベント情報



第25回ほたるの里ふたみほたるまつり

■日時 6月4日(土)、16時～
■場所 翠小学校グラウンド
■内容 ほたるの市(バザー)、福まき、アトラクション、ちようちん行列ほか
■問い合わせ 双海地域事務所 (☎986-1111)

第24回伊予中山ホテルまつり

■日時 6月4日(土)、17時～
■場所 中山高校グラウンド

■内容 ホテル観賞教室、ホテルの一生のビデオ上映、ステージイベント、夜市ほか
■問い合わせ 中山地域事務所 (☎967-1111)

第29回唐川びわ祭り

■日程 6月26日(日)、9時～
■場所 唐川コミセン
■内容 びわの直売、試食コーナー、ふるさと産品直売びわ種とばし大会ほか
■問い合わせ 唐川びわ祭り実行委員会 (☎090-6285-2454)

INいよし参加者募集

■日時 7月17日(日)、8時30分～
■場所 五色姫海浜公園
■種目
①フリーストックス②上級者2人制、男女別、参加料1千円2000円
③セカンドクラス④中級者、4人制、男女各2人、参加料1千円3000円
■募集期間 6月17日(金)まで
■問い合わせ 産業経済課 (内線573)

デジタルテレビ受信の手引き

デジサポ

総務省テレビ受信者支援センター

2011年7月24日
アナログ放送は見られなくなります!
地デジの準備をお願いします!

地デジに関するお問い合わせ
デジサポ愛媛

でんわ急げ!
デジサポへ

☎ 089-903-0101

「アナログ」と出ているテレビは
そのままでは見る事ができません

アナログ

アナログ放送終了まで

あと 1か月



私たちにできること

東日本大震災にかかる救援金募金および救援物資へのご協力ありがとうございました

■救援金募金 3月14日(月)～9月9日(金)
総額4,160,244円(5月11日現在)

■救援物資受け入れ 3月19日(土)～4月8日(金)
総段ボール箱数 875箱 総受付件数 805件

(内訳:カップ麺などの保存食2,367個、水911本、使い捨て食器2,197個、石けん1,037個、シャンプー45本、洗剤460本、生理用品10,467枚、粉ミルク66缶、幼児用紙おむつ9,695枚、高齢者用おむつ7,628枚、尿失禁用パット8,776枚、マスク40,490枚、トイレットペーパー7,298個、箱ティッシュ3,919箱、ウェットティッシュ395個、使い捨てカイロ5,445個、乾電池512個、その他523個)

市では、3月11日に発生した東日本大震災により被災された方々を支援するため、募金箱の設置および救援物資の受け入れを行い、市民の皆さんから多くの善意をお寄せいただきました。心温まるご支援、本当にありがとうございました。

なお、救援物資の受け入れは、現在停止していますが、募金箱は、引き続き設置していますので、今後もご支援ご協力をお願いいたします。

募金箱設置場所:伊予市役所1階ロビー、中山地域事務所、双海地域事務所
※寄附を装った詐欺に、ご注意ください。

広告

しおさい公園

健康づくり体操教室

しおさい公園では、松本陽子健康体操研究所による「老化防止」や「メタボ対策」に効果的な体操教室を、毎週2回行っています。一回目の体験教室は無料です。どなたでも気軽に参加出来ますので、どうぞ一度お立ち寄り下さい。(4月から料金設定が変わりました)

開催日時:水曜日と土曜日の午前10時～11時30分 連2回とも参加できます
料 金:2,500円/月(半年に一度、半年会費500円を申し受けます)
お問い合わせ先 しおさい公園管理事務所 tel:982-2367

広告

借金問題 サヨナラ!

完済後10年以内の方や過去に自己破産された方も
過払い金の返還請求をできる場合があります!!

過払い請求 債務整理
相続登記 帰化申請

土日曜相談
出張相談もOKです!
(※予約)

まずは相談! ころころ に行こう!!

☎0120-556-215

司法書士 法人 ころころ法務事務所
KOKORO OFFICE OF JUDICIAL AFFAIRS

代表 司法書士 荒川 晃久 相談無料
(愛媛県司法書士会所属登録番号第 578 号)
(国税庁公認代理等関係業務認定番号 第 601405 号)

ころころ法務事務所 検索

松山市千舟町 5-5-3 EME松山千舟町ビル6F