

あなたの知りたいをかたち 平成23年7月1日発行 No.75

広報いよし



競り合う技と心、ゴールを目指す



# 目次

今月のあじなもの	2
健診に行こう!	4
国民健康保険税 ほか	6
いよしの文化財 ほか	8
広報区長が決まりました	9
しせいニュース	10
ほっとアングル	17
くらしインフォメーション	20
まなびランドいよ	22
健康ガイド	24
きらり人 — 清家 昭子さん	26
イベント情報、カレンダー	27
みんなのひろば	28



## ●表紙の紹介

6月2・3日に行われた「伊予地区中学校総合体育大会」。中学生にとっては今までの練習の全てを発揮する場所です。

市民競技場で行われたサッカーの決勝戦では、双海中学校が2-1で岡田中学校に勝ち、優勝しました。試合後、選手たちは涙を流して喜びを分かち合いました。

## ●問い合わせ

伊予市役所 ☎982-1111(代)  
 中山地域事務所 ☎967-1111(代)  
 双海地域事務所 ☎986-1111(代)  
 ホームページ <http://www.city.iyo.lg.jp>  
 メール [iyo-daihyo@city.iyo.ehime.jp](mailto:iyo-daihyo@city.iyo.ehime.jp)

伊豫国  
あじの  
邸

# 今月のあじなもの 夕焼けぴちぴち市の鱧御膳

鱧御膳の中身は、鱧めし、天ぷら、フライ、からあげ、南蛮漬け、酢漬け、焼き物、湯引き。全て鱧です。

※一人前1200円。通常営業では予約のみの販売です。

## 夕焼けぴちぴち市

国道378号沿い、双海町下灘のしもなだ運動公園に、「夕焼けぴちぴち市」があります。運営メンバーは全て女性で、ほとんどが実際に漁に出ています。すぐそばに豊田漁港があります。新鮮な魚と漁師ならではの料理を食べられます。

## 豊田漁港の鱧

豊田漁港は、県内有数の鱧の水揚げ港です。旬は6〜10月で、主に京

都や大阪へと出荷されています。

「夕焼けぴちぴち市」では、骨切り後の鱧や、鱧づくしの鱧御膳、鱧めしなどを買うことができます。

## 双海の夏祭り&下灘ぴちぴち鱧まつり

下灘の鱧をもっと知って食べてもらうため、2年前から「下灘ぴちぴち鱧まつり」が開催されています。

今年も双海の夏祭りと同日開催され、さまざまな鱧料理が楽しめます。他にも、魚に触れるタッチプール、たぐさんの夜店や、盆踊り、歌謡ショー、花火があります。今年の夏は、双海で鱧を食べてみませんか。

- 日時 7月17日(日)、11時〜
- 場所 しもなだ運動公園
- 問い合わせ 双海地域事務所 ☎986-1111

## 夕焼けぴちぴち市

- 営業日 土・日曜日、10時〜17時
- 問い合わせ 夕焼けぴちぴち市 ☎987-10050、☎080-1199515843(豊川)

※鱧の骨切り体験(要予約)もできます。

# 健診に行こう!

元気な人も!  
健康状態の確認や  
病気の早期発見のため  
健康診査やがん検診を  
受けましょう!

## 集団健診の流れ

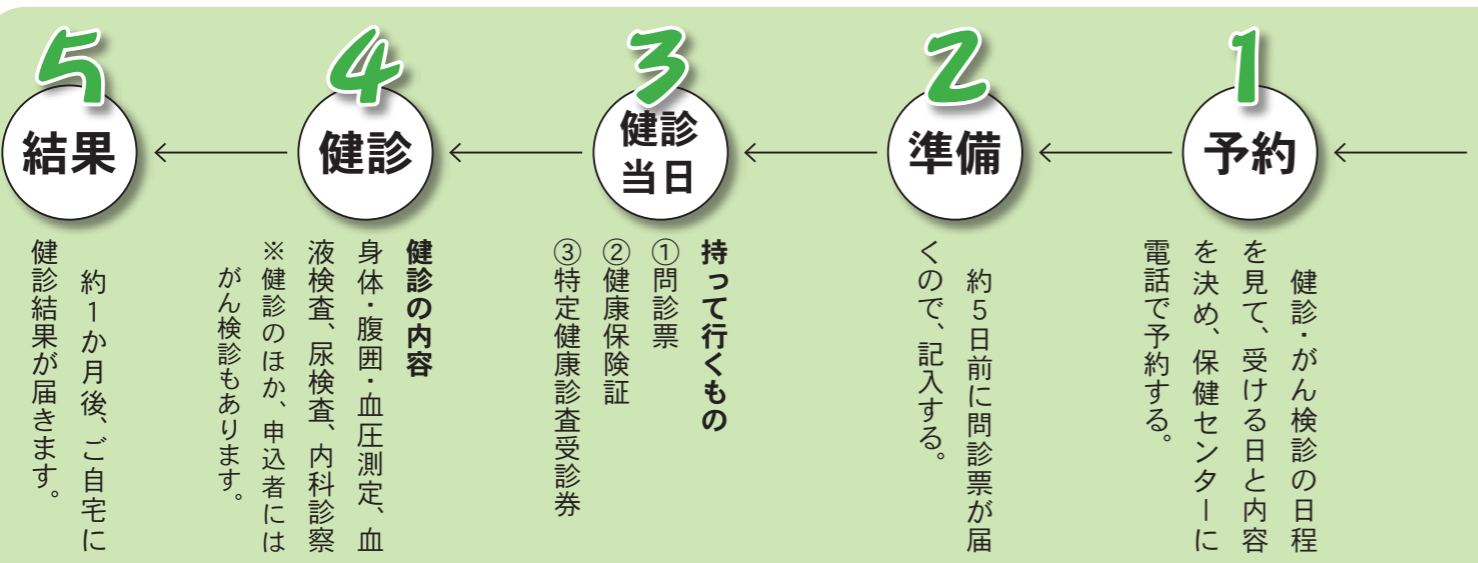

**1 予約**  
健診・がん検診の日程を見て、受ける日と内容を決め、保健センターに電話で予約する。

**2 準備**  
約5日前に問診票が届くので、記入する。

**3 健診当日**  
持って行くもの  
① 問診票  
② 健康保険証  
③ 特定健康診査受診券

**4 健診**  
健診の内容  
身体・腹囲・血圧測定、血液検査、尿検査、内科診察  
※健診のほか、申込者にはがん検診もあります。

**5 結果**  
約1か月後、ご自宅に健診結果が届きます。

健診はあなたの体の定期点検  
元気なあなたも忘れずに!

健診では、血圧値や血液の状態、内臓脂肪のたまり具合などを調べます。血圧や血液などの状態を調べて、自分の体を正しく知りましょう。

特定健診の受診券を利用しよう

40歳から74歳までは、特定健診の対象者です。加入している医療保険者で健診を受けましょう。

市では、40歳から74歳までの市の国保加入者に、「特定健康診査受診券」を5月に送付しています。ぜひご利用ください。

※国保加入者のうち、特定健診対象者は、個別健診(1500円)でも受けられます。医療機関に直接申し込んでください。

みんなで健診を

大切な健康チェックですが、伊予市の受診率は他の市町に比べて低い状況です。また地域によって差がみられます。

市内地域別特定健診受診率(平成22年)  
※法定報告とは異なります。

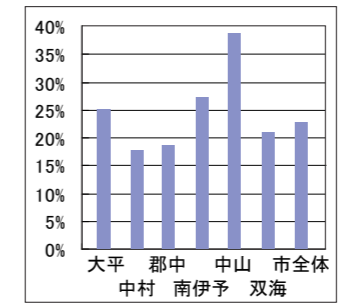

周辺市町特定健診受診率(平成22年)

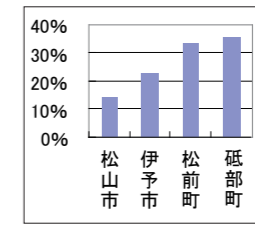

生活習慣病の芽やがんを早く見つけ、病気を予防するために、年一度は健診を受けましょう。

健診は、原則、加入している医療保険者で受けます。

市の国保加入者は、市の集団健診を1000円で受けられます。

※各種がん検診は、他の医療保険加入者の方でも受けられます。

項目	対象者	料金
B・C型肝炎	20歳以上	無料
前立腺がん	50歳以上(男性)	1000円
肺がん(CT)	40歳以上	3000円
肺がん(CR)	40歳以上	700円
胃がん	40歳以上	500円
大腸がん	40歳以上	500円
超音波	40歳以上	2000円
子宮がん	20歳以上(女性)	500円
乳がん	40歳以上(女性)	2000円
骨粗しょう症	40〜70歳	1000円

### 無料クーポン券

次の方は、今年度無料で受けられます。市の集団健診、または委託医療機関・健診機関で受診してください。(年齢は4月1日時点)

- ① 子宮頸がん検診(女性) 20・25・30・35・40歳
- ② 乳がん検診(女性) 40・45・50・55・60歳
- ③ 大腸がん検診 40・45・50・55・60歳

※①②の方は6月、③の方は8月にクーポン券を送付。

### 結果報告会

結果報告会(自由参加)で、保健師・栄養士から、健康状態に合わせたアドバイスを受けられます。

## 申し込み

### 伊予市保健センター

☎98314052、☎98212727

※日程は健康ガイド(25ページ)に掲載しています。



「元気な健診結果を見て、よかったです。安心します。」熊本 ハツミさん(大平)

健診を受けている方にインタビュー

30年以上、毎年健診を受けています。きっかけは夫の妹が、若くして急にがんできて亡くなったことでした。

元気だったから健診を受けずにいましたが、もし毎年健診を受け、早く見つけていたら違ったかも知れません。

今健診を受けているのは自分が安心するためです。健診を受けていない人も、自分のためにぜひ受けた方がいいですよ。



「これからも毎年健診を受けるつもりです。」渡部 勝樹さん(灘町)

健診の対象になった40歳から毎年健診をうけています。太りすぎが気になって、1年前からは毎日歩くようになり、日によって違いますが、5000〜20000歩くらい歩きます。歩いた効果でこの1年間で3kg痩せました。太りすぎない方が健康にも良いと思います。

# 国民健康保険税の税率が変わります

## 国民健康保険税は、加入者が属する世帯の世帯主に課税されます。

世帯主が、職場などの健康保険や後期高齢者医療保険に加入している場合でも、世帯に国民健康保険加入者がいる場合は、世帯主が納税義務者になります。

## 国民健康保険税の所得割額は、加入者の所得申告に基づき計算されます。

所得のない方、または少ない方は、国民健康保険税が軽減されたり、高額療養費の支給条件が有利になる場合がありますので、所得の有無に関わらず必ず申告をしてください。

また、市県民税では非課税所得となる、遺族年金や障害年金などを受給している方も、その旨を必ず申告してください。

## 国民健康保険税の軽減や減免を受けられる制度があります。

- 世帯主および世帯の国民健康保険加入者の前年所得が一定金額以下の場合は、所得に応じて国民健康保険税の均等割額および平等割額が(7割・5割・2割)軽減されます。
- 後期高齢者医療制度の創設に伴う緩和措置が適用される場合があります。
- 倒産・解雇などによる離職(特定受給資格者)や、雇い止めなどによる離職(特定理由離職者)をされた方については、申告により国民健康保険税が軽減される場合があります。
- 火災や風水害で被害を受けたとき、病気や失業などにより所得が激減したときなど、特別な事情により国民健康保険税の納付が困難な場合に、減免を受けられる場合があります。ただし、審査が必要ですので、事前にご相談ください。

問い合わせ 税務課(内線533)

## 海&プール情報

### 五色姫海浜公園

利用期間 6月26日(日)～8月31日(水)  
問い合わせ 都市整備課(内線567)

### ふたみシーサイド公園

利用期間 6月26日(日)～8月31日(水)  
問い合わせ ふたみシーサイド公園  
(☎986-0522)

### 市営五色浜プール

利用期間 7月1日(金)～8月31日(水)  
8:30～17:00 ※7/28(木)は休み  
料金 大人(高校生以上)160円  
小人(3歳以上中学生以下)70円  
問い合わせ 都市整備課(内線567)

※湯水状況により、シャワー・トイレが使用できない場合があります。また、天候などにより利用できない場合がありますので、ご利用の際にはお問い合わせください。

### ウェルピア伊予プール

利用期間  
○7月16日(土)13:00～17:00  
7月17日(日)・18日(月)10:00～17:00  
※7月16日(土)～18日(月)は、半額で入場できます。  
○7月21日(木)～8月31日(水)10:00～17:00  
料金 大人(中学生以上)600円  
小人(3歳以上小学生以下)300円  
問い合わせ ウェルピア伊予(☎983-4500)



広報紙発行後の訂正です！  
17日(日)・18(月)の利用時間を  
10:00からに訂正します。

## 平成23年度の国民健康保険税の税率

国民健康保険税は、加入者(被保険者)の皆さんが、病気やけがをしたときの医療費などに使われる大切な財源です。しかし、近年の医療費の増加や低迷している経済状況などにより、国民健康保険事業の運営が厳しくなっています。そのため、平成23年度国民健康保険税の税率を次のように変更します。

加入者の皆さんにはご負担をおかけしますが、ご理解とご協力をお願いします。

	医療分		支援金分		介護分(40～64歳)	
	平成22年度	平成23年度	平成22年度	平成23年度	平成22年度	平成23年度
所得割額	100分の7.9	100分の8.4	100分の2.7	変更なし	100分の2.0	100分の2.1
均等割額	20,450円	変更なし	6,550円	変更なし	6,740円	変更なし
平等割額	22,250円	変更なし	6,550円	変更なし	5,560円	変更なし
課税限度額	50万円	51万円	13万円	14万円	10万円	12万円

※課税限度額については、地方税法の改正に伴い、平成22年度と比べ、医療分と支援金分が各1万円、介護分が2万円増額されています。

- 医療分** 医療費、出産や死亡の際の給付に充てられる財源
- 支援金分** 国保から後期高齢者医療制度への支援金分(拠出金) ※他の社会保険加入者も同様に負担。
- 介護分** 介護サービス費用に充てられる財源 ※介護保険第2号被保険者(40歳以上65歳未満の方)が対象。
- 所得割額** 加入者の所得に応じて計算
- 均等割額** 世帯内の加入者数に応じて計算
- 平等割額** 一世帯ごとに計算
- 課税限度額** 課税額の上限

## 平成23年度の国民健康保険税の計算方法

<b>医療分</b> (限度額51万円)	=	<b>所得割額</b> 課税所得金額×8.4%	+	<b>均等割額</b> 20,450円×加入者数	+	<b>平等割額</b> 22,250円
<b>支援金分</b> (限度額14万円)	=	<b>所得割額</b> 課税所得金額×2.7%	+	<b>均等割額</b> 6,550円×加入者数	+	<b>平等割額</b> 6,550円
<b>介護分</b> (限度額12万円)	=	<b>所得割額</b> 課税所得金額×2.1%	+	<b>均等割額</b> 6,740円×対象者数	+	<b>平等割額</b> 5,560円

※課税所得金額とは、加入者の平成22年分(平成22年1月～12月)の総所得金額等から、基礎控除額33万円を差し引いた額です。

<b>国民健康保険税</b>	=	<b>医療分</b>	+	<b>支援金分</b>	+	<b>介護分</b>
----------------	---	------------	---	-------------	---	------------

伊予市にある指定文化財を知っていますか？

## 121の文化財掲載

## 『いよしの文化財』

好評発売中！



県指定文化財、市指定文化財、登録有形文化財など、伊予市にある121の文化財をまとめました。

お寺や古墳、刀、土器、文書などのほか、獅子舞や史跡、樹木など。所在地マップもあります。

■価格 500円

■販売場所 市役所受付、市教育委員会、市立図書館、各地区公民館

※郵送での購入もできます。

■問い合わせ 社会教育課 (内線727)

ふるさとミュージアム企画展 伊予市のやきもの展示会

## 『Top Runner』

やきものでたどる

## 伊予市の歴史』

■日時 7月23日(土)～8月21日(日)、10時～17時

■場所 市立図書館3階

■問い合わせ 社会教育課  
※広報いよしと一緒にチラシを配布しています。

## 市民文化祭



5月22日、市民会館で市民文化祭(吟詠大会)が行われました。

市民文化祭は春と秋に行われ、身近な人の芸術に触れます。

## クリーン伊予運動

7月17日(日)、8:00～10:00

■内容 海岸、公園などの清掃、地域一斉清掃(広報区長の指導により作業を行ってください。)

■問い合わせ 市民生活課(内線535)

## 安全安心サポーターが 高齢者のお宅を訪問します

高齢者の交通事故や振り込め詐欺などの犯罪被害を防止するため、6～11月に、安全安心サポーターがお宅を訪問しますので、ご協力をお願いします。

※お金などを請求することはありません。

### ■サポーターの服装

○黄色のジャケット ○「安全・安心サポーター」と記載された黄色の帽子を着用 ○身分証明書

■問い合わせ 愛媛県警察本部交通企画課 ☎934-0110、または防災安全課(内線564)

## 社会福祉事業協賛 木下大サーカス

## ◎10組20名様に 抽選で平日招待券 をプレゼント！

■平日招待券通用期間 7月30日(土)～9月6日(火)

※土・日曜日、祝日、通用期間外は1000円が必要です。

■申込方法 ハガキまたはEメールで、「木下大サーカス招待券応募」・氏名・住所・電話番号を記入し、応募してください。

■応募締切 7月15日(金) 必着

■応募先 総務課広報広聴担当(〒799-3193、伊予市米湊820番地、Eメール soumu@city.iyo.lg.jp)

※応募締め切り後、抽選により当選者を決定し、当選者に通知します。(7月下旬)

※当選後、市役所または各地域事務所に取りに来ていただける方に限ります。

■問い合わせ 総務課広報広聴担当(内線650)

### 《木下大サーカス松山公演》

■期間 7月30日(土)～9月27日(火)

■場所 城山公園特設会場(松山市堀之内)

■問い合わせ 木下大サーカス松山公演事務局 ☎947-0018

# 平成23年度 伊予市の広報区長が決まりました

5月23日、市民会館で『平成23年度伊予市広報区長協議会総会』が開催され、協議会の役員が決まりました。今年度の広報区長の氏名・広報区・広報委員区・役職は、次のとおりです。(敬称略)

	広報区	広報委員区	氏名	役職
本 庁 地 区	上唐川	鷺崎、両沢、本谷、下寺	城戸 伊左夫	
	下唐川	東野、中台、長崎谷、馬場	中田 祐介	
	大平上	武領、みどりが丘団地、大南、四ツ松、大地蔵、石原、平岡	田中 昭	
	大平下	曾根、梶畑、片山、下片山	高田 光春	副会長
	三 秋	上組、下組	谷本 和喜	
	中 村	上組、下組、鹿島団地	堀井 幡廣	
	森	上山、本村、上組、下組	重川 尚信	
	本 郡	本郡1～3	永田 侃	
	尾 崎	本村、三栄、宮下、浜、尾崎住宅、伊予団地	宮崎 光男	
	三 島	上組、中組、下組	嶋田 嵩	副会長
	市 場	北組、南組	松尾 和雄	
	稲 荷	本村1・2、客、明見、港南団地、谷	播田 勝	
	上吾川	六反、十合、向井原、布部、宮ノ前、松本、市ノ坪、白水1・2	篠崎 輝城	
	米湊A-1	本郷上、本郷西、本郷中、本郷下、七反	城本 恵剛	
	米湊A-2	西野1～3部、米湊団地、東安広	北本 二郎	
	米湊B	桜町1・2部、栄町A～D、仲之町	竹本 純三	
	米湊C	南旭町、旭町1・2部、安広住宅	若藤 清高	副会長
	灘町A	寿楽座通り、旭町A～D、港組、新地、灘町4～6丁目、国鉄通り	中野 久	商工水産部会長
	灘町B	灘町1～3丁目、旧役場通り、広場通り、灘町AONOキャッスル、海岸通り1～4丁目	出来 通	
	湊町A	下浜、中浜、中組、横町1部、恵美須組	金岡 英記	
	湊町B	横町2部、北浜A・B、上浜、増福住宅	芳本 実	
	湊町C	湊町1・2丁目、南殿町1・2、北殿町、南新町、北新町	毛利 伍良	
	下吾川1	沖庄、馬塚南、馬塚北、本村上組、本村中組、本村下組、池田	向井 俊吉	
	下吾川2	銀杏通りA・B、浜田1・2組、口フティ郡中	入船 和晃	
	下吾川3	南新川、中新川、北新川A～D、北新川コスモ、東新川A・B、北新川住宅、サンパレス、新川団地	西岡 格	
	下吾川4	鳥ノ木団地1～4	調整中	
	下吾川5	鳥ノ木団地5～12	古角 博義	
	下三谷	原、栗林、近江、仲組、北組、町永	城石 好博	会 長
	上三谷	客、原、大替地、旗屋、平松	藤本 利男	事務局長
	上 野	松本、本村、上郷、下郷、伊予上野団地	渡邊 洋	
	宮 下	南組、北組、音地、新屋敷	池内 正一	
	八 倉	東組、中組、西組	重松 安晴	
中 山 地 区	長 沢	上長沢、下長沢、長沢団地	田中 和雄	
	泉 町	泉町1～4	松本 良太	
	中 山	福元、高岡、柚之木、平村、添賀	福田 廣	農林部会長
	永 木	重藤、永木、福住、梅原	西岡 正弘	
	出瀨1	豊岡1・2、東町、門前、坪井、小池	宮田 昭典	
	出瀨2	栃谷、日南登、漆、福岡、平沢	幸田 静夫	
	野 中	大矢、野中、影之浦、栗田2・3	東方 績	
	佐礼谷1	榎峠、竹之内、日浦、影浦、障子ヶ谷、坪之内、村中	宮本 清隆	
佐礼谷2	山口、中替地、柿谷、安別当、梅之木、源氏、赤海、犬寄	井川 一郎	副会長	
双 海 地 区	上灘A	高野川、小網、城ノ下	中川 佳久	
	上灘B	灘町、両谷	下浦 敏安	
	翠 A	久保、三島、大栄、奥大栄、岡、日尾野	亀岡 幹児	
	翠 B	粒野、東峰、高見、犬寄	大森 清継	
	高 岸	唐崎、塩屋、本郷	木内 進	副会長
	大久保	本谷、石久保、閨住、富岡、日喰	戸田 勉巧	
	下上浜	上浜、下浜	山本 五月	
	串 A	奥西、奥東、池ノ久保	上田 重利	
串 B	本村、松尾、富貴、満野空、満野浜	清水 壯一郎		

人の動き (5月末日現在)

人口	39,389人 (-7)
男	18,437人 (+7)
女	20,952人 (-14)
世帯	15,659世帯 (+17)
出生	22人 (+3)
死亡	47人 (+3)

※外国人を含めた数値。( )は前月比。

市内の交通事故状況 (5月末日現在)

	5月	累計	前年比
発生	14件	62件	-16件
死者	0人	0人	-3人
傷者	14人	75人	-32人

市内の街頭犯罪等発生状況 (5月末日現在)

	5月	累計	前年比
侵入盗	4件	14件	-6件
自動車盗	2件	2件	-1件
オートバイ盗	3件	8件	+4件
自転車盗	2件	9件	-15件
車上ねらい	1件	5件	-11件

水道の休日直当番業者

月	日	指定工事業業者	電話
7	2(土)	(有)港南設備 稲 荷	982-4487
	3(日)	(株)佐々木工業所 湊 町	983-0450
	9(土)	K・シマダ 下吾川	983-6553
	10(日)	(有)協和設備工業 上吾川	983-4185
	16(土)	(有)栄電機設備 中 山	967-1318
	17(日)	(株)伊予設備 米 湊	983-4613
	18(月)	岩井水道工業所 大 平	983-3066
	23(土)	藤岡工業(株) 上 灘	986-0350
	24(日)	(有)二宮水道工業 下吾川	983-2819
	30(土)	未来設備 尾 崎	983-5282
8	31(日)	功栄設備 中 村	982-5888
	6(土)	(有)升田金物店 出 淵	967-0067
	7(日)	(有)ハヤタ設備工業 上吾川	983-0398

※水道メーターから宅地側の修理は自己負担。  
 ※業者への依頼は、8:00~17:00。

市税の納期 (7月)

	納期限	口座引落日
固定資産税 (第2期)		
国民健康保険税 普通徴収 (第1期)	8月1日(月)	7月27日(水)

男女共同参画の推進に関心のある方へ

「日本女性会議」の参加者を募集します

まちづくり創造課(内線588)

男女共同参画に関する会議としては国内で最大規模である、「日本女性会議」への参加者を募集します。

■募集人数 5人程度

※応募者多数の場合は抽選とします。

■対象者 市内在住の女性で、会議参加後に800字程度のレポートを提出できる方

■申込締切 7月15日(金)

■その他 会場への交通手段は公共交通機関を利用し、職員が随行します。

■申し込み まちづくり創造課へお電話ください。

■会議名 日本女性会議2011 松江大会

■場所 くまびきメッセ(島根県松江市学園南1-2-1)

■日程 10月14日(金)~15日(土)

■参加者負担金 100000円程度(飲食代は別途必要です)

中山・双海地域の市営住宅入居希望の方へ

市営住宅入居者の随時募集について

都市整備課(内線595)

平成23年度市営住宅の入居希望者を次のとおり募集します。

■募集対象住宅

中山・双海地域の市営住宅

■入居申込資格

- 伊予市内に住所、または勤務場所があること。
- 現在、住む所に困っていること。
- 同居を予定する親族がいること。(条件により単身も可)
- 世帯全員の所得月額が基準額(15万8千円、または21万4千円)以下であること。
- 市税を滞納していないこと。
- いわゆる「暴力団員」でないこと。

■家賃

対象住宅の立地条件などにより算定された基礎額から、入居する方の所得に応じて決定します。

■選考方法

申し込みは毎月末締めとし、住宅困窮度合いにより選考し難い場合は、翌月に公開抽選を行います。空き家がない場合は、補欠入居者として登録し、空き家が生じた時点で公開抽選により入居順位を決定します。

■応募受付期間

7月4日(月)~平成24年1月31日(火)8時30分~17時15分、土・日曜日、祝日、年末年始を除く。  
 ※受付順は、入居順位と無関係。

■応募手続き

都市整備課窓口においてある申込書に、必要書類を添付して提出してください。

「寄付ありがとびくびくします」

◎喜楽鋳業株式会社より200万円を寄付

三秋に営業所がある喜楽鋳業株式会社から、伊予市の地域振興に役立ててほしいと、200万円の寄付をいただきました。

「意見をお寄せください」

意見公募手続制度による意見を求めます

都市整備課(内線568)、市民生活課(内線535)

平成23年第4回6月議会

議長、副議長が決まりました

6月9日、平成23年第4回6月伊予市議会定例会が開催され、新しい議長に田中弘氏(中山)、副議長に武智邦典氏(宮下)が決定しました。



副議長 武智 邦典 氏



議長 田中 弘 氏

市では、伊予市意見公募手続条例に基づき、次の2件について意見を募集します。

■政策等の名称

- ①伊予市景観計画(案)
- ②伊予市廃棄物の処理及び清掃に関する条例の一部を改正する条例(案)

■閲覧場所

- 市役所1階ロビー
- 中山・双海地域事務所
- 伊予市ホームページ

■閲覧期間・意見の提出期間

7月4日(月)~25日(月)

家屋を取り壊す場合はご相談ください

家屋を取り壊したときの固定資産税について

税務課(内線534)

居住用の家屋が建っている土地は、税負担の軽減を図るため、特例措置が適用されています。家屋を取り壊したとき、この適用がなくなり、家屋の価格によっては、かえって税額が上がる場合

がありますので、事前にご相談ください。また、家屋を取り壊したときについても、調査員による把握が困難な場合もありますので、税務課までご連絡ください。

市が行う事務事業を外部評価

伊予市行政評価委員会委員が決まりました

行政改革・政策推進室(内線668)

「第三期伊予市行政評価委員会(外部評価委員)」の委員が次のとおり決定しました。

- 学識経験者
  - 妹尾 克敏さん(松山大学法学部長)
  - 向井 昌寿さん(南法律事務所弁護士)

■公募による者

- 武智 英明さん(上三谷)
- 藤本 郁恵さん(双海町上灘)
- 市長が認めた者
  - 曾根 弘輝さん(下吾川)元伊予市総合計画策定審議会委員
  - 高橋 敏さん(中山町中山)元伊予市・中山町・双海町合併協議会委員

ご意見をお寄せください

平成22年度行政評価の意見公募を行います

行政改革・政策推進室(内線668)

先月号の広報いよしで紹介した行政評価の意見公募を始めます。行政が実施した事務事業に対する皆さんのご意見をお寄せください。

- 意見公募期間
  - 7月1日(金)～31日(日)
- 閲覧場所
  - 市役所1階ロビー
  - 中山・双海地域事務所

○伊予市ホームページ(行政評価公開システム)  
※ホームページの行政評価公開システムから意見を提出するには、登録が必要です。  
※市役所・各地域事務所に持参する場合は、平日の8時30分～17時15分に提出してください。

- 提出先
  - 行政改革・政策推進室

中小企業経営者の方へ

中小企業振興資金融資制度

産業経済課(内線573)

市内で1年以上、中小企業を経営している個人または法人の方に、事業に必要な運転資金や設備投資資金を低利で融資する制度を設けています。

- 融資を受けることができる方
  - 市内に住居または事業所があり、市税を完納している方
- 融資条件
  - 融資限度額 50万円
  - 融資期間 5年以内

- 返済方法 原則として分割払い(一括払いも可)
- 保証人 法人の場合はその代表者の方。個人の場合は原則として不要ですが、経営者本人の配偶者などを保証人として求めることがあります。
- 貸付利率 年利1.85%(日本政策金融公庫普通貸付利率の0.3%引き、6月8日現在の変動利率)

伊予地区ひまわりプロジェクト連絡協議会

『第7回ひまわり祭り』を開催します

産業経済課(内線579)

- 日時 7月10日(日)、10時～14時30分 ※雨天中止
- 場所 ウェルピア伊予
- 内容
  - ひまわり苗配布やひまわりの絵の展示
  - 伊予農高や地元団体による特産品の展示・販売
  - 園児による歌や踊りなどのイベ



平成22年度情報公開・個人情報保護の実施状況

市では、伊予市情報公開条例および伊予市個人情報保護条例に基づき、実施状況を公表します。

■個人情報保護の実施状況

○個人情報取扱事務登録件数 585件

実施機関	内容	件数
市長、議会、教育委員会、選挙管理委員会、公平委員会、監査委員、農業委員会、固定資産評価審査委員会	開示、訂正、利用停止の請求	0
	開示、訂正、利用停止の請求に対する決定	0
市長	不服申し立て	0
	裁決または決定を行った処理	0

■情報公開の実施状況

実施機関	内容	件数	
市長	公文書公開請求	3	
	処理状況	公開決定	3
		全部公開	0
		部分公開	3
	非公開決定	0	
不服申し立て	0		

※市長部局以外はなし。

■問い合わせ 総務課(内線508)

伊予市消費者相談窓口からのお知らせ

つながって 支えあって 消費者力

高齢者家庭相談員事業をご存知ですか？

伊予市社会福祉協議会では、90人の高齢者家庭相談員が約800人の高齢者を見守る活動をしています。

独り暮らしをしている70歳以上の方を対象に、安否確認をしたり、健康や日常生活のことで困っていることがないか相談を受けたりしています。

高齢者を狙った悪質な訪問販売や電話勧誘販売による被害が後を絶ちません。このように地域でかかわってくださる方々の見守りは非常に重要です。お気軽にご相談下さい。

(伊予市社会福祉協議会 ☎982-0393)

悪質商法・多重債務などで困った時は、まず相談！

産業経済課 消費者相談窓口

専用電話 ☎982-1289

月・水・金曜日は専門の相談員が対応します。

特別徴収年金からの天引きで介護保険料を納めている方へ

介護保険特別徴収通知書の様式が変わります

長寿介護課(内線559・562)

封書からはがきに変わります

今年度7月の年額決定通知から、特別徴収通知書が、封書からがして読むはがきに変わりますのでご留意ください。

4月の仮徴収通知は送付しません

7月の通知に、翌年度の仮徴収額を記載しますので、今後は4月の仮徴収通知は送付しません。

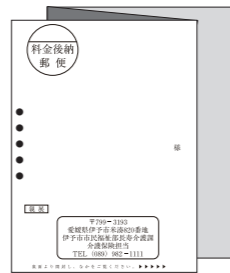

※はがして読むはがき

同じ有効成分で作られた低価格の薬

ジェネリック医薬品について

健康保険課(内線545)

ジェネリック医薬品は、医薬品の特許が切れた後に同じ有効成分で作られた薬のことです。低価格ですので、自己負担額を安くすることが出来ます。

市では、国民健康保険加入者に対し、被保険者証更新のときに、「ジェネリック医薬品希望カード」を同封します。ジェネリック医薬品を希望する方は、カードを病院

や薬局の窓口で見せてください。※すべての薬にジェネリック医薬品があるわけではありません。※薬代が下がっても、自己負担額が新薬と変わらない場合もあります。

※ジェネリック医薬品への切り替えは、医師や薬剤師にご相談ください。



後期高齢者医療保険料

平成23年度保険料の通知書を送付します

健康保険課(内線524)

後期高齢者医療保険料の通知書を7月中に送付します。納付方法は、年金から天引きする「特別徴収」と、納付書または口座振替などで納める「普通徴収」の2種類があります。

今回送付する通知書の保険料額欄には、「特別徴収額」「普通徴収額」それぞれの納付金額が記入されています。

一定の障害のある方

「後期高齢者医療制度」に加入することができます

健康保険課(内線524)

65歳以上75歳未満の一定の障害のある方は、申請することで「後期高齢者医療制度」に加入することができます。

■対象者

- 65歳以上75歳未満の方で、次の手帳をお持ちの方
○身体障害者手帳
・身体障害者等級表による級別の1〜3級に該当する方
・同表の4級の一部に該当する方

いますので確認してください。

「普通徴収」の方は、納付書が同封されていますので、納期限までに伊予市指定金融機関で納付してください。

口座振替を希望する方は、同封の伊予市市税等口座振替依頼書で、指定金融機関にお申し込みください。

○精神障害者手帳

・障害等級の1・2級に該当する方

○療育手帳

・手帳の表示がAに該当する方

・手帳の表示がBで、身体障害者手帳4〜6級に該当する方

■窓口持参するもの

- 身体障害者手帳など(障害の程度が分かるもの)
○被保険者証
○印鑑

後期高齢者医療制度に加入している方へ

後期高齢者医療制度の「被保険者証」を交付します

健康保険課(内線524)

後期高齢者医療制度に加入している皆さんがご持ちの「被保険者証」は、8月1日(有効期限 平成23年7月31日)から利用できません。新しい被保険者証を7月中に送付します。

ただし、保険料を納付していない方は、納付相談が必要になります。なお、住所変更などで被保険者証が届かない方は、健康保険課窓口で交付します。

国民健康保険に加入している方へ

国民健康保険の「被保険者証」を交付します

健康保険課(内線545)

国民健康保険に加入している皆さんがご持ちの「被保険者証」は、8月1日(有効期限 平成23年7月31日)から利用できません。新しい被保険者証を7月中に送付します。

ただし、長期間、国税を納付していない方は、納付相談が必要になります。なお、住所変更などで、被保険者証が届かない方は、健康保険課窓口で交付します。

■後期高齢者医療被保険者証



■国民健康保険被保険者証



平成23年度国民年金保険料

免除申請の受付を開始します

健康保険課(内線547)

国民年金の保険料は、月額15020円(平成23年度)です。

しかし、保険料の納付が経済的に困難な場合は、申請により免除または猶予となる制度があり、申請は毎年度必要です。

今年度の申請受付を7月1日から開始します。

①全額免除・一部納付

本人・配偶者・世帯主の前年所得が一定額以下の場合、保険料の全額免除または一部納付の申請ができます。

②若年者納付猶予

30歳未満の方で、本人と配偶者の前年所得が一定額以下の場合、保険料の納付猶予の申請ができます。

※①、②の期間は、年金を受け取るために必要な期間(受給資格期間)として算入されます。

※免除や猶予を受けてから10年以内

食育の推進を図るために

伊予市食育推進会議委員を募集します

伊予市保健センター ☎98314052

「伊予市食育推進計画」に基づき、市民の皆さんと協働で食育の推進を図るため、市民委員(伊予市食育推進会議委員)を募集します。

■審議会等の名称

伊予市食育推進会議

■募集委員

公募による市民3人

■任期

委嘱の日から平成26年3月31日まで

■委員会の予定回数

年間3回程度

■謝礼

謝礼を支払います

■応募資格

○平日の昼間に開催する会議出席できる方

○応募時に満20歳以上で、1年以上市内に在住し、任期中に転出する予定がない方

○本市の他の審議会などの委員に選任されていない方

○行政機関の職員でない方

■選考方法

○作文による審査

「伊予市らしい食育の推進についての考え」を題材とした作文(800字程度)

※面接による審査をすることもあります。

■応募方法

所定の応募申込書に必要事項を記入し、作文を添付し、直接、郵送、またはEメールで提出してください。

※応募申込書は、伊予市ホームページからダウンロードしていただくか、伊予市保健センターでお受け取りください。

※応募書類は返却しません。審査後の結果は全員に通知します。

■応募期限 7月25日(月)必着

■提出先

伊予市保健センター (〒799-1311、伊予市米湊768-2、Eメール hoken-center@city.iyo.lg.jp)

皆さんの安心のために、消防は24時間活動しています

## 水の事故から子どもたちを守るために

伊予消防署 ☎ 982-10657



### こんな場所は要注意

好奇心と行動力の旺盛な乳幼児には、日頃から細心の注意を払い、環境の整備を心掛けましょう。また、子どもたちに、実際に危険な場所を見せておくのも事故を未然に防止する一つの方法です。

### 《家庭内》

- ・水の入っている浴槽、洗濯機
- ・ビニールプール
- ・庭の池

### 《家の周囲》

- ・ため池や用水路
- ・工事現場
- ・使われていない井戸
- ・マンホール
- ・『危険』の表示がある場所

### 子どもが泳ぎに行く時には

#### 確認しましょう

- ・どこへ誰と行くのか
- ・いつ帰るのか
- ・泳ぐときの注意点
- ・健康チェック

## 「東日本大震災」

### 活動報告



伊予消防等事務組合から隊員8名が緊急消防援助隊として、現地で活動しました。

派遣隊員は消防車、救急車、支援車に別れ3月14日に出発、高速道路を3日走り岩手県に到着し、17日からの活動となりました。

釜石市鶴住居町で、倒壊家屋や瓦礫下などの人命検索を行い、翌日も釜石市の片岸町で人命検索活動と救急活動を行いました。

倒壊現場ではガス漏れが続き、チェンソー、エンジンカッターなど火気を使用する機具は危険な

### ■伊予市管内の火災と救急出場件数(5月末日現在)

種別	5月分			累計		
	火災 件数	本庁	0	0	本庁	2
中山		0	中山		1	
双海		0	双海		2	
救急出場 件数	本庁	114	140	本庁	564	723
	中山	11		中山	67	
	双海	15		双海	92	

<b>火災・救急 → 119</b>	
<b>火災 救急病院</b>	<b>案内 982-5959</b>

ため、全て手作業で活動しました。救急活動は地元消防署で、救急搬送業務を行いました。

派遣中の食事はインスタント食品、就寝場所は体育館での雑魚寝、時には車両で寝ました。

今後30年以内に発生が懸念されている東南海・南海地震を前に、今回の地震で得た教訓、派遣を通じて得た貴重な経験を後輩に伝え、今後の活動に生かすことが私たちの責務だと考えています。

# ほっと アングル



## 伊予中山ホタルまつり

ホタルと一緒に輝く子どもたちの目

6月4日、中山高校で『第24回伊予中山ホタルまつり』が行われました。ステージでは、伊予高校吹奏楽部のコンサートや、歌謡ショー、チャリティーオークションなどが行われ、夜店では、栗ずしや栗ケーキ、手作りアイスクリーム、中山の特産品などが売られ、多くの人出でにぎわいました。

ホタル保存会のホタル観賞教室では、ホタルの黄色い光が輝き、小さい子どもから大人まで、指をさして驚き、喜んでいました。



## なぎさ祭り

笑顔で結ぶふれあいの輪

5月15日、伊予なぎさ園で『第13回なぎさ祭り』が行われ、毎年恒例の餅つきでは、参加者が交代で力いっぱいお餅が振る舞われました。

伊予高校と伊予農業高校の生徒や地域の方々も参加し、伊予なぎさ園の方々が作った手作りクッキーの販売や、お茶席、バザー、フリーマーケット、お楽しみ抽選会など、たくさんの催し物を楽しんでいました。



## 双海ソフトボール大会

スポーツを通じて親睦を深める

5月15日、『双海球技大会ソフトボール』が行われ、双海地区の自治公民館から、27チームが参加しました。

会場は、しもなだ運動公園と、潮風ふれあい公園みどりの広場の2か所で、参加する選手だけでなく、家族や地区の住民の方々が応援にかけつけ、お祭りのような一日になりました。優勝チームは次のとおりです。

- 【Aブロック】日尾野、高野川
- 【Bブロック】1丁目B、小網A

# すくすく いよっ子



大きく、元気な子になってネ(^^)

♠ **水本 詩琉** くん(左)  
平成19年3月26日生まれ(4歳)

♠ **鳳太** くん(右)  
平成21年4月14日生まれ(2歳)  
《父》真一郎さん 《母》麻衣子さん(上三谷)



いつまでも2人仲良くな。

♥ **影浦 愛夢** ちゃん(左)  
平成18年12月31日生まれ(4歳)

♠ **音王** くん(右)  
平成21年4月20日生まれ(2歳)  
《父》淳さん 《母》直子さん(上三谷)



## 四 双海の観光資源を生かした取り組み 国サイコーダイガク開講式

6月6日、双海地域事務所で『四国サイコーダイガク』の開講式が行われました。

『四国サイコーダイガク』は、中小企業基盤整備機構四国支部が、四国に存在する豊かな地域資源の魅力を広く伝えるために、地域や自治体が取り組む新たな事業開発をサポートするものです。双海地区グリーン・ツーリズム推進協議会は、この事業を活用し、双海の観光資源を生かした、新たな観光商品・サービスの開発を目指します。



## ふ 笑顔あふれるにぎやかな商店街 れあい土曜夜市

6月4・11・18日に、伊予市商店街で『第29回伊予市ふれあい土曜夜市』が行われました。

歩行者天国となった商店街では、綿菓子・クレープ・たこ焼き・くじびき・射的などの屋台がならび、似顔絵コーナーやビアガーデン、小学生の愛護班綱引き大会、伊豫之二名島扶桑太鼓の演奏など、たくさんの催しものが行われ、笑顔あふれるにぎやかな夏の夜になりました。



## 愛 伊予市産のしいたけが高く評価 媛県しいたけ共進会

5月25日、『第53回愛媛県しいたけ共進会』が愛媛県生涯学習センターで行われました。

特選物の部で大田誠雄さん(写真左)が農林水産大臣賞、ほだ木育成の部で西岡直衛さん(写真右)が林野庁長官賞を受賞しました。そのほか、伊予市から8人の方が入賞されるなど、伊予市産しいたけの品質や生産技術の高さ、そして生産者の日頃の努力が高く評価されました。



## 花 自然と人とのふれあいを楽しむ の森行脚

6月5日、伊予の走る人主催による『2011花の森行脚』が行われました。

花の森ホテルを発着点とし、内子町境にある弓削神社を折り返す往復約22キロの起伏の激しいコース。大会目的である「記録にこだわらず、伊予の自然と人とのふれあいの中で走ることを楽しむ。」のとおり、参加したマラソン愛好家160人は、豊かな自然の中、自分のペースで走ることを楽しんでいました。



## 伊 日頃の練習で鍛えた「心・技・体」 予地区少年柔道錬成大会

5月22日、市民体育館で『第25回伊予地区少年柔道錬成大会』が行われました。

数々の名選手を輩出しているこの大会。西日本各地より38団体473人の少年少女が参加し、大人顔負けの投げ技や押さえ込みなど、白熱した熱戦を繰り広げました。

どの選手も丁寧に礼をした後、鋭い眼つきで相手選手に挑み、また丁寧に礼で試合を終えます。そんな「心・技・体」そろった姿がとても印象的でした。



## ほ ほたと共に輝く人、地域 たるの里ふたみ ほたる祭り

6月4日、翠小学校で『第25回ほたるの里ふたみ ほたる祭り』が行われました。

恒例のかかし踊りで開幕し、バザーや福まき、ちょうちん行列、そして躍動感あふれる翠小学校児童による踊りなどさまざまな催しがあり、大勢の来場者でにぎわいました。大盛況の祭りの最後は、願いを込めて飛ばした風船が、澄んだ夜空を色鮮やかに染め、感動に包まれながら幕を閉じました。



# くらし インフォメーション

くらしに役立つさまざまな情報をお伝えします

## 地デジ化 地デジ臨時相談コーナー

地デジの準備がお済みでない方や、地デジにしたが映りが良くない方のために、デジサポ愛媛が地デジ臨時相談コーナーを設置します。

※相談無料、高齢者や障害のある方など、臨時相談コーナーに来られない方には、戸別訪問も実施します。

●日時 6月27日(月)～8月26日(金)、8時30分～17時

※7月16日(土)～8月14日(日)は土・日曜日、祝日も開催。それ以外の期間は平日のみ。

●場所 伊予市役所1階ロビー  
☎デジサポ愛媛(総務省愛媛県テレビ受信者支援センター)相談会グループ(☎94316039)

「愛結び」は、会員登録(有料)してから、相手のプロフィールを閲覧して個別にお引き合わせします。結婚を望みながら出会いの機会がない独身男女の方は、ぜひご登録ください。

●登録・閲覧場所 中予愛結びコーナー(松山市大手町2丁目5-7、松山商工会館2階)  
☎えひめ結婚支援センター(☎93315596)

## 相談会

### 調停相談会開催

金銭貸借、交通事故、宅地建物、農地そのほか民事に関する問題、夫婦関係、遺産相続そのほか家庭の問題について、その解決方法や法律手続きの仕方など、相談に応じます。

※相談無料・秘密厳守。予約は受け付けません。

●日時 7月3日(日)、10時～16時(15時30分受付終了)

●場所 いよてつ高島屋7階キヤッスルルーム  
☎愛媛調停協会連合会(☎941-4151)

## 参加者募集 小学5・6年生対象 裁判所探検ツアー

実際の法廷を使った刑事模擬裁判を体験したり、裁判官に質問したりしませんか。

●日時 8月3日(水)、13時15分～16時30分

●場所 松山地方裁判所

●参加費 無料

●定員 30人

※グループの申し込みは3人まで、4人以上は無効。

※申し込み多数の場合は抽選。

●申込方法 往復はがきの往信用に、参加希望者の住所、氏名、電話番号、学校名、学年、同伴する保護者の有無(有の場合は保護者の氏名と続柄)、模擬裁判で裁判官などの演技をしてみたい方は、演技希望と記載し、返信用に参加希望者(グループの場合)は代表者の住所、氏名を明記して申し込んでください。

●申込締切 7月8日(金) ※当日消印有効

●申し込み・問い合わせ 松山地方裁判所総務課庶務係(〒790-8539、松山市一番町三丁目3-8、☎941-4151)

## 試験案内 狩猟免許試験

《予備講習会》

●日時 7月24日(日)、9時30分～

●場所 愛媛県生活文化センター(松山市北持田町139-2)

《狩猟免許試験》

●日時 ①8月2日(火)、9時～、②9月4日(日)、9時～

●場所 中予地方局

●試験申込期間 7月5日(火)～①19日(火)まで、②8月22日(月)まで

☎伊予地区猟友会事務局(☎090-869810684)

## 労災補償制度 石綿による疾病について

石綿による疾病は、数十年前の仕事でも発症します。心当たりのある方は、ご相談ください。

石綿救済法に基づく特別遺族給付金の請求期限は、平成24年3月27日です。

☎愛媛労働局労災補償課(☎93515206)、松山労働基準監督署(☎91715250)

## イベント

### ウエルビア伊予 3周年記念感謝祭

●日時 7月10日(日)、10時～16時 ※ひまわり祭りは雨天中止。

●場所 ウエルビア伊予

●内容 愛媛交響楽団の特別演奏会、スリッパ卓球大会、手作り雑貨の販売、お取り寄せスイーツのスカイランド・カフェなど。地域の皆さんによる「ひまわり祭り」も同時開催！

※当日は、施設の利用料が20%オフ(一部対象外)。

●入場料 無料  
※一部施設の利用、物品購入、飲食などは有料です。

☎ウエルビア伊予(☎98314500)

## 就職案内

### 若年求職者 合同就職面接会

県内企業60社程度が参加する合同就職面接会を開催します。

●日時

①新規大卒者など  
7月14日(木)、10時～12時30分

②若年求職者  
7月14日(木)、13時30分～16時

●場所 ひめぎんホール真珠の間

●対象者

①新規大卒者など：平成24年3月卒業予定者、平成21年3月以降に大学などを卒業した者

②若年求職者：40歳未満

☎ジョブカフェ愛Work(☎91318686、ホームページ：<http://www.ai-work.jp>)

## 参加者募集

### 第70回伊予市歩こう会

●日時 8月7日(日)、8時50分集合厳守 ※小雨決行

●集合場所 JR伊予市駅前

●行き先 内子町(笹まつり、町並み、道の駅からりなどを散策。歩き約5km)

●参加費 会費500円(同伴の家族は200円)

※交通費、入館料は自己負担。 ※全員、一日傷害保険に加入。

●持参品 弁当、水筒、帽子、雨具など

●申し込み・問い合わせ 7月26日(火)までに中央公民館(☎98215155)に電話で申し込んでください。

## お知らせ

### 住吉まつり交通規制

●日時 7月28日(木)、7月29日(金)、18時～22時

※交通状況により、規制時間が変更となる場合があります。



## お知らせ

●場所 左図のとおり  
☎伊予市住吉まつり実行委員会(☎99415852)、伊予市産業経済課(☎98211111、内線572)



## 《無料人権相談》

○日時 7月8日(金)、10:00～15:00  
○場所 本庁地区：市民会館

## 《心配ごと相談》

○日時・場所 13:30～16:00(祝日と年末年始は除く) 社会福祉協議会伊予事務所 毎月第2・4・5水曜日  
中山事務所 毎月第2木曜日  
双海事務所 毎月第2水曜日  
○弁護士相談日時・場所(要予約) 毎月第1・3水曜日、13:30～16:00、社会福祉協議会伊予事務所(☎982-0393)

## 《行政相談》

○本庁地区 毎月第2火曜日 9:00～12:00 中央公民館 松尾 多美子さん(☎982-5155)  
○中山地区 毎月第2火曜日 9:00～12:00 中山地域事務所 宮田 昭典さん(☎967-1111)  
○双海地区 毎月第2火曜日 9:00～12:00 山口 隆義さん方(☎987-0630)

## 《家庭児童相談室》

○日時 土・日曜日、祝日、年末年始を除く毎日、8:30～17:00  
○相談先 伊予市福祉課内家庭相談員(☎982-1111、内線538)

## 《DV相談》

○日時 土・日曜日、祝日、年末年始を除く毎日、8:30～17:00  
○相談先 伊予市福祉課DV担当者(☎982-1111、内線538)

## 《女性のための相談》

○日時 一般相談/火～金曜日、来所8:30～16:30、電話8:30～17:30、土・日曜日、8:30～16:30、心理カウンセリング/第1～4木曜日、13:00～17:00、法律相談/第1～4木曜日、13:30～15:30(月曜・祝日・年末年始は休館)  
○場所 愛媛県女性総合センター(松山市山越町450、☎926-1644)

## 《在宅介護支援センター24時間相談》

○日時 年中無休、24時間体制  
○相談先 社会福祉協議会伊予事務所☎983-6224、伊予あいじゅ☎982-6668、森の園☎982-7474、なかやま幸梅園☎967-0300、双海夕なぎ荘☎986-0131

## 《不動産相談》

○日時 毎月10日(土・日曜日、祝日の場合は翌日)、13:00～15:00  
○場所 ふるさと創生館  
○相談先 宅建協会伊予支部

## 時のおくりもの「三島焼」



三島で焼かれたお茶わんやお皿は、安くて丈夫だったので、市の多くの家庭で使われ親しまれてきました。

江戸時代に始まったこの焼き物は、明治～大正時代に、中国・韓国・インドなどへも出荷されました。この頃は、窯の煙が絶えることがなく、いくら焼いても生産が追いつかないくらいでした。

今は生産していませんが、窯の近くから出土する窯道具などが当時の様子を物語っています。



▲底には MADE IN JAPAN の文字

## column 読み物

### ALT&CIRの この町が好き

Hello、広報いよし！ブライアンです！8月に帰国する予定なので、また伊予市から5年ぶりに故郷ニューヨークへ帰るとなると、逆カルチャーショックに備えなきゃ…。(ブライアン)

今まで本当にありがとうございました。伊予市で経験したことを一生忘れません。ここで素敵な子どもたちに出会えました。私は彼らを教えていたというより、むしろ子どもたちに教わったことの方が多かったような気がします。私にとっての伊予市は、もう1つの「故郷」というような存在です。私がそう感じられるのは、皆さんが示してくれた優しさのおかげです。(チェルシー)

### 伊予市青少年センター 子どもの悩み相談専用電話 ☎982-2602

■7月の相談日 1日(金)、4日(月)、5日(火)、8日(金)、11日(月)、12日(火)、15日(金)、19日(火)、22日(金)、25日(月)、26日(火)、29日(金)

■時間 8:30～17:15 ※金曜日は8:30～12:00

## 伊予市立図書館だより

### 《7月の新刊》

#### ■一般書■

東京雑民 福澤 徹三

平凡な学生に突然ふりかかると底なしの格差社会。

- 千年震災 都司 嘉宣
- ウェディング・ベル 五十嵐 貴久
- 緩和医療と心の治癒力 黒丸 尊治



#### ●児童書●

つんつくせんせいといたずらぶんぶん たかどのほうこ

不思議なつぼの中をのぞいたせんせいは、いったいどうなる？

- りんごくんがね とよた かずひこ
- たどってごらん ふくだとしあ+あきこ
- なっちゃんときげんのわるいおおかみ 香坂 直



### 《行事案内》無料

☆お話し会、腹話術 9日(土) 10:30～

絵本の読み聞かせ、紙芝居、お楽しみパネルシアター

※「子ども映画会」は、しばらくお休みします。「夏の星座観望」も、今年度は実施しません。楽しみにして下さっていた方、申し訳ありません。

### 伊予市立図書館

伊予市米湊768-2 ☎ 983-4051 983-4353

〈開館時間〉火～金曜日 9:00～18:00  
土・日曜日 9:00～17:00

〈休館日〉4日(月)、11日(月)、18日(月)、19日(火)、25日(月)、31日(日)

# まなびランドいよ

## HIMEカップ ビーチバレー7月大会

■日時 7月10日(日) 受付8:30～

■場所 五色姫海浜公園ビーチバレーコート

■参加資格 中学生以上

■参加料 1人1,000円(高校生以下500円)

■種目 ①2人制一般男子 ②2人制一般女子  
③4人制(男女制限なし)

■申し込み 当日、会場で8:50まで受付。

■問い合わせ 中央公民館(☎982-5155)

## 平成23年度 体育協会長表彰受賞者 (敬称略)



(左上から) 山淵國弘、亀岡広、松岡セツ子、梶原三郎、佐々木英司 (左下から) 伊予バンビーズスポーツ少年団、郡中クラブスポーツ少年団、隅田早紀、紺堂四五六、野中倶楽部



愛媛若獅子会

## スポーツ全国大会の出場チーム・出場者に 激励金を支給します

■支給要件 市内に住所を有する者、または市内の高等学校に在学する者が、市が定める全国大会に出場する場合

※伊予市義務教育課程における体育大会等派遣経費補助金の交付を受ける者を除く。

※大会出場前にお早めに申請してください。

■支給額 団体競技 1団体 50,000円  
個人競技 1人 10,000円

■問い合わせ 社会教育課(☎982-1111、内線737)

## 大会結果 (敬称略)

### ■第27回クラブ杯バレーボール大会

◎男子の部 優勝 SVC 準優勝 北山崎体育会  
最優秀選手賞 福岡康裕 優秀選手賞 松下隆明

◎女子の部 優勝 アルファ 準優勝 いよ愛球  
最優秀選手賞 島田香 優秀選手賞 西原生真

### ■平成23年度しおさいカップレクバレー大会

◎Aブロック 優勝 クッキーズナッツ

◎Bブロック 優勝 レスポワール

◎Cブロック 優勝 シュガープリッツ

小・中学生を対象に「剣道日本一」を目指し、日々練習に励んでいます。剣道を通じて、礼儀作法を身に付け、思いやりのある子に育てています。

入会時には、竹刀と胴着をプレゼント！さらに1年経つと、防具一式(計5万円相当)をプレゼントしています。お気軽にお問い合わせください。

◆活動日時 毎週月・木・土・日曜日、19:00～21:00

◆活動場所 各学校体育館(郡中・北山崎小学校、伊予・岡田中学校)

◆対象者 伊予郡市在住の小中学生 ※男女不問

◆参加料 入会金3,000円、月会費3,000円

◆連絡先 愛媛若獅子会(メール info@himewaka.jp)

## 申し込み・問い合わせ

伊予市保健センター ☎983-4052 ☎983-5295

※特定健診の申し込みはこちら ☎982-2727 ※休日当番医は27ページのカレンダーをご覧ください。

## 保健センターからのお知らせ

# 健康ガイド



### 健康診査・ 各種がん検診

※各検診項目には、年齢・保険種別などの受診条件があります。

月日	受付時間	場所	健康診査	B・C型肝炎	前立腺がん	肺CT	肺CR	胃がん	大腸がん	超音波検診	子宮がん	乳がん	骨粗しょう症	申込締切
7/26(火)	8:30~10:30	伊予市保健センター	○	○	○	○	○	○	○	○	○	○	○	7/5(火)
8/5(金)	8:30~10:00 13:00~14:00		○	○	○	○	○	○	○	○	○	○	○	7/15(金)
8/20(土)	8:30~10:30	しおさい公園体育館	○	○	○	○	○	○	○	○	○	○	○	7/29(金)
9/8(木)	8:30~10:30	伊予市保健センター	○	○	○	○	○	○	○	○	○	○	○	8/18(木)
9/27(火)	8:30~10:00 13:00~14:00		○	○	○	○	○	○	○	○	○	○	○	9/6(火)
9/28(水)	8:30~10:00	宮下集会所	○	○	○	○	○	○	○	○	○	○	○	9/7(水)
7/31(日)	8:30~10:00	JA中山支所	○	○	○	○	○	○	○	○	○	○	○	7/8(金)
8/31(水)	8:30~10:00	野中生活改善センター	○	○	○	○	○	○	○	○	○	○	○	8/10(水)
9/1(木)	8:30~10:00	永木生活改善センター	○	○	○	○	○	○	○	○	○	○	○	8/11(木)
9/9(金)	8:30~10:00 13:00~14:00	なかやま農業総合センター	○	○	○	○	○	○	○	○	○	○	○	8/19(金)
8/9(火)	8:30~10:00	下灘コミセン	○	○	○	○	○	○	○	○	○	○	○	7/19(火)
8/23(火)	8:30~10:00 13:00~14:00	双海保健センター	○	○	○	○	○	○	○	○	○	○	○	8/2(火)
9/10(土)	8:30~10:00	下灘コミセン	○	○	○	○	○	○	○	○	○	○	○	8/19(金)

受託機関：愛媛県総合保健協会／厚JA愛媛厚生連

### 各種相談 (相談無料・要予約・秘密厳守)

#### ◎こころの健康相談

- 日時 毎月第3水曜日、13:00~
- 場所・申し込み 伊予市保健センター

#### ◎個別栄養相談

	相談日	時間	場所
本庁	7/19(火)	9:00~12:00 13:30~16:00	伊予市保健センター
中山	7/14(木)	9:00~12:00	中山地域事務所

■申し込み 伊予市保健センター

### 講座案内

小学生と保護者が対象

#### ◎夏休み親子ふれあい健康教室

- 日時 7月29日(金)、8:45~13:00
- 集合場所 中央公民館大集会室(体育館)
- 対象 小学生と保護者(祖父母の参加可能)
- 内容 レクリエーション、食育の話、調理実習
- 参加費 1人200円(材料費)
- 準備物 参加費、エプロン、三角巾、水筒、タオル、運動のできる服装、体育館シューズ
- 定員 40人(約20組) ※先着順
- 申込締切 7月25日(月)
- 申し込み・問い合わせ 伊予市保健センター ☎983-4052、中央公民館 ☎982-5155

### 母子保健

◎は予約が必要です。  
※母子手帳を持参。対象月に受けていない人も受診できます。

	実施保健センター	日時		対象者	内容
3か月児健診	伊予	7/12(火)	13:00~14:00	H23年3月出生児	身体測定・内科健診
1歳6か月児健診	伊予	7/5(火)	13:00~14:00	H21年11・12月出生児	内科・歯科健診
乳幼児健診	双海	7/20(水)	13:00~14:00	【乳児】H23年2~4月出生児 【1歳6か月児】H21年10~12月出生児 【3歳児】H20年4~6月出生児	身体測定・内科健診
フッ素塗布	伊予 双海	7/5(火) 7/20(水)	13:30~14:00	6歳までの乳幼児	フッ素・サロライドを100円で塗布 ※歯ブラシ持参
育児相談	伊予	7/11(月)	9:00~11:00 13:00~15:00	乳幼児	身体測定・健康相談
歯科相談	伊予 双海	7/11(月) 7/20(水)	9:30~11:30 13:30~14:00	乳幼児	歯科衛生士による歯科相談 ※歯ブラシ持参
◎心理相談	伊予 双海	7/5(火) 7/11(月) 7/20(水)	13:00~15:00 9:00~12:00 13:00~15:00	乳幼児から思春期までの子を持つ保護者	子育てに関する悩み相談
離乳食講座	伊予	7/13(水)	13:30~15:00	離乳期の乳児を持つ保護者	離乳食の進め方の説明と試食
◎のびのびクラブ	伊予	7/4(月) 7/25(月)	9:30~11:00	育児不安や悩みを持つ親子	「たのしく遊ぼう」

※3か月児健診・1歳6か月児健診・3歳児健診は、お近くの保健センターで受診してください。

※乳幼児健康診査(2回)は、乳児一般健康診査受診票(出生後、保健センター窓口で発行)を利用して、かかりつけの医療機関で個別に受診してください。

### 予防接種

①3・4歳の方、②小学3・4年生の方が優先接種対象

#### ◎日本脳炎の予防接種

平成17~21年度は案内を行っていませんでしたが、新しいワクチンが開発され、通常通り予防接種を受けられるようになりました。

今年度は、1期接種に好ましい年齢の3・4歳に加えて、小学3・4年生の1期接種が全て終了していない方にも、ご案内しています。そのほかの対象者の方には順次ご案内の予定です。

母子手帳でこれまでの接種状況を確認し、1期接種が終わっていない場合は、早めに医療機関で接種しましょう。

※1期接種は初回2回、追加1回の計3回の接種です。

#### ■優先接種対象

- ①平成19年4月2日~平成21年4月1日生まれの方(1期接種に好ましい年齢)
  - ②平成13年4月2日~平成15年4月1日生まれの方で、1期接種が全て終了していない方
- ※優先接種対象者となっていない場合でも、平成7年6月1日~平成19年4月1日生まれの方で、1期・2期接種が終わっていない方は、20歳未満までの間、接種を受けることができます。希望する方は、保健センターにお問い合わせください。
- ※2期接種は、1期接種を終えた9歳以上の方が対象です。



琴を教え続けて半世紀

清家 昭子 さん(米湊)

美しい心が  
美しい音色になって  
あらわれる

米湊に住む清家昭子さんは、半世紀以上、琴の先生として、多くの人に琴の素晴らしさを教え続けてきました。今まで教えた生徒さんは数百人にもなります。

雅号は「菊美江」。当道音楽会菊筋の流派に所属し、出身の宇和島市やその周辺、伊予市などで、83歳になる今も琴の指導にあたっています。

清家さんは、父が尺八とクラリネット、叔父が尺八とヴァイオリン、祖母が琴…と、芸能を愛する一家に生まれました。物心ついた頃には、祖母の古い琴を弾き始め、最初は祖母の友人に教わりました。

「絹糸を使った弦で、先生と向かい合って、楽譜もなく、先生の手をまねて覚えまし

た。」  
そのうちに始まった戦争で、琴を弾くことができず、また再開したときには、弦がナイロンになり、楽譜も普及していました。

「忙しい父に代わって、叔父と一緒に合奏してくれました。その叔父のおかげで、合奏の妙味を知ったんです。」

「琴は単独で演奏されるだけでなく、演奏会などでは、歌や尺八と一緒にすることがよくあります。」

「琴の音色がとても好きなんです。美しい音色を出すためには、自分が怒っていたりイライラしていたりしてはいけません。心をきれいにし

ていけば、自分自身が清まり、美しい心が美しい音色になってあらわれます。」

結婚して住み始めた伊予市で、琴の教室や演奏会を開き、フランスやイタリアなどの海外でも活躍しました。

今年5月には、今までの愛媛県の文化への貢献から、愛媛県文化協会地域文化功労賞を受賞しました。

「好きだからこそ、これまでも続けて来られました。体の衰えもありますが、これからも元気にずっと琴を続けて行きたいと思っています。」





# 7月のカレンダー

㊤休日当番医(9時～15時、要予約)

1	金	国民安全の日
2	土	半夏生
3	日	㊤藤井医院 ☎982-0066
4	月	
5	火	
6	水	
7	木	小暑、七夕
8	金	
9	土	
10	日	ひまわり祭り(10時～)ウェルピア伊予 HIMEカップビーチバレー7月大会 (8時30分～)五色姫海浜公園 ㊤稲田内科 ☎983-3003
11	月	
12	火	
13	水	盆迎え火
14	木	
15	金	盆
16	土	盆送り火、やぶ入り、勤労青少年の日
17	日	クリーン伊予運動(8時～10時) サマーフェスティバル(8時～)五色姫海浜公園 双海の夏祭り&下灘ぴちぴち鱧まつり (11時～)しもなだ運動公園 ㊤いよ整形外科 ☎983-5355
18	月	海の日 ㊤中村脳神経外科 ☎983-2030
19	火	
20	水	土用
21	木	土用の丑
22	金	なかやま夏まつり(23日まで)中山地域商店街周辺
23	土	大暑
24	日	市税等納付窓口開設(8時30分～17時)税務課窓口 ㊤きむら内科クリニック ☎982-0127
25	月	
26	火	
27	水	
28	木	住吉まつり(29日まで)灘町商店街周辺
29	金	
30	土	
31	日	㊤上岡医院 ☎982-6868

7月から、日曜日、祝日の在宅当番医の診察時間が、午後3時までに変更されました。

# イベント情報



## 五色姫海浜公園 サマーフェスティバル

■日程 7月17日(日)  
■場所 五色姫海浜公園  
■内容 ビーチバレーフェスティバル(8時～)、餅まき(13時～)、お楽しみ宝探し(13時30分～)、ちびっこ広場ほか  
■問い合わせ 産業経済課 (内線573)

## 双海の夏祭り & 下灘ぴちぴち鱧まつり

■日時 7月17日(日)、11時～

■場所 しもなだ運動公園  
■内容 詳しくは、3ページをご覧ください  
■問い合わせ 双海地域事務所 (☎986-1111)

## なかやま夏まつり

■日程 7月22日(金)・23日(土)  
■場所 中山地域商店街周辺  
■内容 ≪両日≫造り物展示、スタンプリ、生け花展ほか  
≪23日≫魚と遊ぼう、中山音頭おどり、仕掛け花火ほか  
■問い合わせ 中山地域事務所 (☎967-1111)

## 住吉まつり

■日程 7月28日(木)・29日(金)  
■場所 灘町商店街周辺  
■内容 ≪両日≫造り物展示、お化け屋敷など  
≪28日≫ちびっこ魚のつかみどり大会(13時～)、伊予おどりパレード(18時～)  
≪29日≫お茶席コーナー(14時～)、ピアガーデン(18時～)、素人名人S-1グランプリ(18時～)、花火大会(20時～)ほか  
■問い合わせ 住吉まつり実行委員会 (☎994-15852)

デジタルテレビ受信のお手伝い

# デジサポ

2011年7月24日  
アナログ放送は見られなくなります!  
地デジの準備をお願いします!

地デジに関するお問い合わせ  
デジサポ愛媛

でんわ急げ!  
デジサポへ  
☎ 089-903-0101

「アナログ」と出ているテレビは  
そのままでは見る事ができません

アナログ

アナログ放送終了まで  
あと **24日**

総務省テレビ受信者支援センター



特賞、「黄金のカーテン」  
芳之内 恒夫さん(松山市)

# みんなの ひろば

7月28・29日に、伊予市の夏の風物詩「住吉まつり」が開催されます。  
今月号では、昨年の「住吉まつりフォトコンテスト2010」で特賞を受賞された作品を紹介します。

## 2011伊予市住吉まつり フォトコンテスト作品募集

- 【テーマ】伊予市住吉まつり全般
- 【規格】四つ切りカラープリント(ワイド可、合成・加工不可)
- 【応募締切】8月19日(金)必着  
※応募方法など詳しくは、お問い合わせください。
- 【賞金】特賞1万円2本 佳作2千円10本
- 【問い合わせ】伊予市住吉まつり実行委員会 ☎994-5852、ホームページ <http://iyokankou.jp/>



特賞 「真夏の夜の青春」  
松本 隆平さん(松山市)

### 広告

**しおさい公園**

**健康づくり体操教室**

しおさい公園では、松本陽子健康体操研究所による「老化防止」や「メタボ対策」に効果的な体操教室を、毎週2回行っています。一回目の体験教室は無料です。どなたでも気軽に参加出来ますので、どうぞ一度お立ち寄り下さい。(4月から料金設定が変わりました)

開催日時:水曜日と土曜日の午前10時～11時30分 連2回とも参加できます  
料 金:2,500円/月(半年に一度、半年会費500円を申し受けます)  
お問い合わせ先 しおさい公園管理事務所 tel:982-2367

### 広告

**借金問題 サヨナラ!**

完済後10年以内の方や過去に自己破産された方も  
過払い金の返還請求をできる場合があります!!

過払い請求 債務整理  
相続登記 帰化申請

土日曜相談  
出張相談もOKです!  
(※予約)

まずは相談! ころころ に行こう!!

**0120-556-215**

司法書士 法人 **ころころ法務事務所**  
KOKORO OFFICE OF JUDICIAL AFFAIRS

代表 司法書士 荒川 晃久 相談無料  
(愛媛県司法書士会所属登録番号第578号)  
(国税庁認定代理店登録番号第601405号)

ころころ法務事務所 検索  
松山市千舟町 5-5-3 EME松山千舟町ビル6F