

IYO



広報いよし

February 2015 No. 118

2月号



未来を担う374人の新成人

ますます、いよし。



伊予市

目次

- 2 今月のあじなもの
- 3 平成27年伊予市成人式
- 6 人事行政の運営状況を公表します
- 8 税の申告
- 11 しせいニュース
- 17 趣味サークルひろば、長寿がい〜よ!
- 18 明るい選挙啓発ポスター
- 20 ほっとアングル
- 24 くらしインフォメーション
- 26 まなびランド
- 28 健康ガイド
- 30 子育て支援センターあおぞら
- 31 イベント情報、カレンダー
- 32 伊予市の魅力 ふるさと再発見



1月11日、しおさい公園市民体育館で『平成27年伊予市成人式』が行われ、伊予市の未来を担う374人が新たな門出を迎えました。

問い合わせ

伊予市役所 ☎982-1111 (代)
〒799-3193 伊予市米湊820番地

中山地域事務所 ☎967-1111 (代)
〒791-3292 伊予市中山町出淵2番耕地138番地1

双海地域事務所 ☎986-1111 (代)
〒799-3292 伊予市双海町上灘甲5821番地6

ファクス ☎983-3681 (代)

ホームページ <http://www.city.iyo.lg.jp>

メール iyo-daihyo@city.iyo.lg.jp

いよしまるごとおごちそう
今月のあじなもの



パティシエ たの

かわいいイラストで彩られた外観が目印のパティシエたの。店内は、優しい雰囲気になれ、ショーケースに敷き詰められた色鮮やかなスイーツに思わず笑みがこぼれます。

お店のおすすめは、1個100円で販売されている「チーズケーキ」。ショコラ、黒ごま、イチゴなど10種類のチーズケーキは、プロセスチーズをベースに、それぞれの素材が生かされた滑らかであっさりとした味わいです。ふわふわ生地と甘さ控えめの生クリームが人気の「たのロール」もおすすめの一つ。どちらも「子どもから高齢者までたくさんの人に味わってほしい」との願いから、低価格で食べやすく、後味の良さが特徴です。

「子どもが100円を握り締めて、ケーキを買いに来てもらえるようなお店にしたいんです」と語るオーナーの氏間美智子さん。パティシエたのは、そんなオーナーの思いの詰まった温かく親しみやすい「まちのケーキ屋さん」です。

※パティシエたのは、伊豫国「あじの郷」づくりに協賛しています。



パティシエたの

住 上吾川22-7
☎ 983-1525
営 10:00~18:00
休 月曜日、第3日曜日
※イベントなどで変更することがあります。



平成27年 伊予市
成人式

374人の新たな門出

新成人の門出を祝う平成27年伊予市成人式が1月11日(日)にしおさい公園市民体育館で行われました。未来の伊予市を担う新成人は、決意を新たに大人への一步を踏み出しました。

本年度成人を迎えたのは平成6年4月2日から平成7年4月1日までに生まれた方。会場のしおさい公園市民体育館に、色鮮やかな晴れ着姿をまとった新成人が集い、平成27年伊予市成人式は行われました。

第一部は伊豫之二名島扶桑太鼓の勇壮な舞台で幕を開けました。式典行事には武智市長をはじめ、多くの



新成人のひとこと



忽那 圭祐 さん
就職先も見つかったのでこれからもっと上を目指して頑張りたいと思います。



上田 実里 さん
夢を叶えて素敵な大人になります!ありがとうございます!



細川 翔太郎 さん
一期一会を大切に!!



源 那奈 さん
育ててくれた両親に感謝し、大人の一員として自覚を持ち、日々過ごします。



森脇 悠太 さん
人として成長したいです。



来賓が新たな門出を祝いに駆けつけました。「若さと魅力あふれる感性とほとぼしる情熱を持って、ひとつでも多くの夢を実現してください」との武智市長の激励を受け、新成人を代表して田坂拓己さん(下三谷)、宇津博美さん(双海町串)が「社会人としての自覚を持ち、たゆまぬ努力を忘れず、これからの人生を歩んでいきます」と力強く決意を述べました。

第二部は食事やお茶を交えての立食パーティー。久しぶりの再会に心弾ませ、写真を撮りあったり思い出を語ったりしながら旧交をあたため合う様子が見受けられました。

身を包んだスーツや紋付き袴、振袖姿とともに晴れ晴れとした表情で人生の大きな節目に立った新成人。伊予市の未来を担う374人が、希望や期待を胸に秘め、大人への一步を力強く踏み出しました。



岡市 佑歩 さん
素敵な大人になります!!!



影浦 弘幸 さん
元エグザイルのHIROぐらいの体にする。



古田 彩佳 さん
出会いを大切に、夢に向かって頑張ります。



西上 潤也 さん
より一層社会人としての自覚を持ち、日々過ごします。



西岡 真優 さん
お父さんお母さん今までありがとうございます。素敵な女性になるぞ!!

人事行政の運営状況を公表します

地方公務員法第58条の2第3項および伊予市人事行政の運営等の状況の公表に関する条例第6条の規定に基づき、伊予市の人事行政の運営等の状況概要を公表します。

給与

(1) 総括

①人件費

(平成25年度決算)

区分	人口(人)	歳出額(千円)	実質収支(千円)	人件費(千円)	人件費率(%)	【参考】24年比率(%)
25年度	38,735	17,195,298	642,605	2,594,567	15.1	15.3

※人口：住民基本台帳人口(平成26年3月31日現在)

※普通会計決算による。

②職員給与費 (平成25年度決算)

合計 1,920,891千円 1人当たり 5,457千円

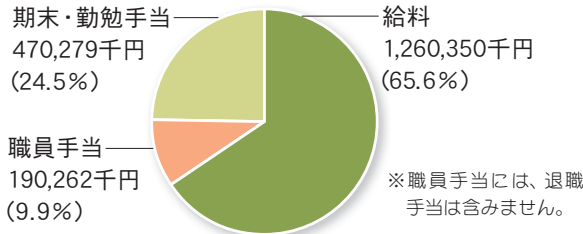

③ラスパイレース指数

(各年4月1日現在)

区分	22年	23年	24年	25年
伊予市	97.3	97.0	97.1	96.8
全国平均	98.8	98.8	98.9	98.8

※ラスパイレース指数とは、国家公務員の給与水準を100とした場合の地方公務員の給与水準を示す指数です。

(2) 職員の平均給料月額、初任給など

①職員の平均年齢、平均給料月額

(平成26年4月1日現在)

区分	一般行政職		技能労務職		教育職	
	平均年齢(歳)	平均給料月額(円)	平均年齢(歳)	平均給料月額(円)	平均年齢(歳)	平均給料月額(円)
伊予市	42.9	326,822	53.9	275,727	42.3	315,633

②初任給の状況

(平成26年4月1日現在)

区分		初任給(円)	採用2年経過給料額(円)
一般行政職	大学卒	174,200	186,100
	高校卒	142,100	150,500
技能労務職	高校卒	139,500	147,800
	中学卒	131,500	138,400
教育職	大学卒	174,200	186,100
	短大卒	154,800	166,300

※経過給料額は、平均的な金額を記入しています。

職員数

(1) 部門別職員数

(各年4月1日現在)

		職員数(人)		対前年増減数
		25年度	26年度	
一般行政部門	議会	4	4	0
	総務企画	69	69	0
	税務	17	16	△1
	民生	87	86	△1
	衛生	22	21	△1
	労働	0	0	0
	農林水産	18	19	1
	商工	6	6	0
	土木	21	22	1
	小計	244	243	△1
特別行政部門	教育	56	54	△2
	小計	56	54	△2
公営企業等	病院	3	3	0
	水道	12	11	△1
	下水道	12	10	△2
	その他	25	23	△2
	小計	52	47	△5
総合計		352	344	△8

(2) 年齢別職員構成

(平成26年4月1日現在)

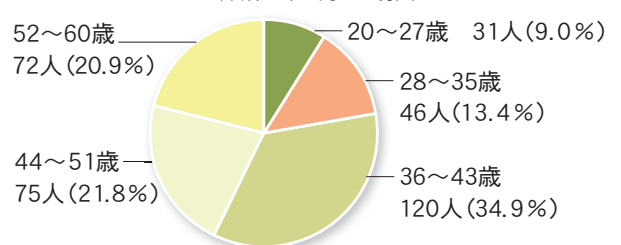

(3) 一般行政職の級別職員数

(平成26年4月1日現在)

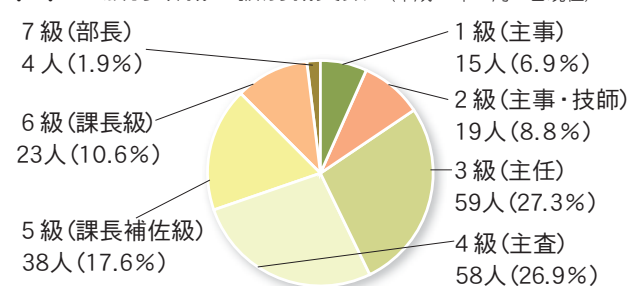

(4) 職員数の推移

「第2次伊予市定員適正化計画」の目標数値(H27.4.1職員数360人)は達成しましたが、今後も事務事業の見直し、人員配置体制など、さらなる検討を行います。

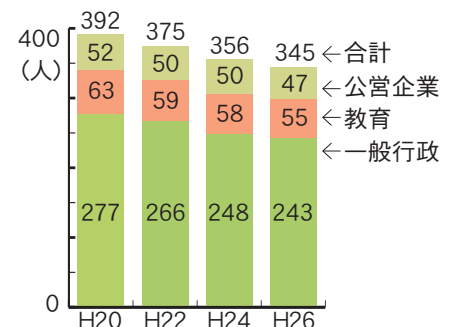

※職員数には、教育長を含みます。

特別職

特別職の報酬等の状況

(平成26年4月1日現在)

区分	給料月額	県内各市における最高・最低額
給料	市長	778,500円
	副市長	624,030円
報酬	議長	413,000円
	副議長	336,000円
	議員	308,000円
期末手当	市長・副市長	(支給割合) 3.1月分
	議長・副議長・議員	(支給割合) 3.1月分
退職手当	市長	(算定方式) (1期の手当額) 月額×46/100×在職月数 19,099,200円
	副市長	月額×27/100×在職月数 8,696,160円

※市長・副市長の給料月額は、条例上の給料月額から特例条例措置による率を減額しています。

※退職手当の「1期の手当額」は、4月1日の給料月額および支給率に基づき、1期勤めた場合における退職手当の見込み額です。

休暇

①年次有給休暇…年次有給休暇は、1年ごとに20日付与されます。

○平成25年中1人当たり 11日

②育児休業…職員が3歳に満たない子を養育するため、育児のために休業することが認められる制度です。(育児休業している期間は、給与は支給されません。)

○平成25年度中取得者 21人

人材育成・研修

「伊予市人材育成基本方針」を策定し、市民の参画と協働のまちづくりを実現するための職員像を明らかにしています。

職員の勤務能率の発揮・増進のため、自治大(1人)、市町村職員中央研修所(5人)、全国市町村国際文化研修所(3人)、愛媛県研修所(32人)などへ職員を派遣し、資質の向上に取り組んでいます。また、集合研修として、接遇研修、AED研修、階層別研修、メンタルヘルス研修、コンプライアンス研修、手話研修などを実施しています。

手当

(1) 期末手当・勤勉手当

(平成26年分)

区分	期末手当	勤勉手当	計
6月期	1.225月分	0.675月分	1.90月分
12月期	1.375月分	0.825月分	2.20月分
計	2.60月分	1.50月分	4.10月分

※職制上の段階・職務の級等による加算措置があります。

(2) 退職手当

(平成26年3月31日現在)

	自己都合	勸奨・定年
勤続20年	23.03月分	28.7875月分
勤続25年	32.83月分	38.955月分
勤続35年	46.55月分	55.86月分
最高限度額	55.86月分	55.86月分
その他の加算額	定年前早期退職特別措置(2~20%加算)	
平均支給額	17,989千円(平成26年3月末退職分)	

(3) 特殊勤務手当

(平成25年度決算)

支給実績	75千円
支給職員1人当たりの平均支給年額	8,338円
職員全体に占める支給職員の割合	2.6%

(4) 時間外勤務手当

(平成25年度決算)

支給実績(総額)	64,137千円
職員1人当たりの平均支給年額	372,891円

(5) その他の手当

(平成25年度決算)

手当	内容及び支給単価(月額)	支給実績(千円)	支給職員1人当たり平均支給年額(円)
扶養	扶養親族のある職員に支給(例) 配偶者 13,000円 子 6,500円	47,532	234,149
住居	持家 3,500円 借家 27,000円(限度額)	21,547	129,026
通勤	○交通用具使用者 片道 2~5km 2,000円 片道 5~10km 4,100円 片道 10~15km 6,500円 片道 15~20km 8,900円 ○交通機関使用者 最長6カ月の定期券等の価格による一括支給(限度額 55,000円)	14,918	63,479
管理職	総務部長 60,000円 その他の部長級 55,200円 次長級 49,300円 課長級 43,400円 分室長級 37,400円 主幹級 31,400円	38,634	410,999

税の申告

平成27年度

申告はお早めに！



■市民税務課
(内線510・531・533)

1 >> 申告受付は3月16日(月)まで 市民税・県民税の申告はお早めに！

市民税・県民税の申告は、平成27年度分の市民税・県民税、国民健康保険税などを計算するための大切な資料となります。3月16日(月)までに正しく申告してください。

※青色申告の方、土地・建物などの譲渡所得があった方は直接税務署で申告してください。

申告をしないと…

- 市における税の計算で、源泉徴収票に書かれていない各種控除の適用が受けられません。
- 国民健康保険税や後期高齢者医療保険料の軽減措置の判定などに影響があります。
- 所得証明書の発行ができないなど行政サービスを利用する際に不利益となる場合があります。

申告が必要な方	申告が不要な方
<p>平成27年1月1日現在、伊予市に居住している方で、右記の「申告が不要な方」に該当しない方</p> <p>【例】</p> <ul style="list-style-type: none">○平成26年中に営業・農業・不動産(地代・小作料などを含む)・日雇い労働・アルバイトなどの収入があった方○給与所得者で、給与以外の所得があった方(給与以外の所得が20万円以下で、所得税の申告が不要な方も、市民税・県民税の申告が必要です)○給与所得者で、年末調整を受けていない方○生命保険満期などの受取金、生命保険契約に基づく年金(個人年金)・配当金があった方○国民健康保険や後期高齢者医療制度に加入している方	<ul style="list-style-type: none">○平成26年中の所得が給与所得のみで、勤務先から給与支払報告書が提出されている方○所得が公的年金(国民年金・厚生年金など)のみの方(医療費控除や生命保険料控除など、源泉徴収票に書かれていない各種控除の適用を受ける場合は申告が必要です)○所得税の確定申告書を税務署に提出している方 <p>※ご希望の方に「市民税・県民税の申告説明書」を送付します。市民税務課までご連絡ください。</p> 

2 >> 申告に必要なもの

- 印鑑(認め印)
- 所得金額を証明する書類(給与や公的年金の源泉徴収票、事業主からの支払証明書)
- 事業(営業・農業など)所得・不動産所得を申告する場合は、収入・必要経費の分かる帳簿書類(収支内訳書)
※収入・経費を必ず集計しておいてください。
- 医療費控除の適用を受ける場合は医療費の領収書(事前に集計しておいてください)
- 保険料などの支払証明書(国民健康保険税、健康保険料、国民年金保険料、生命保険料、地震保険料など)
※国民年金保険料や生命保険料、地震保険料は、「控除証明書」が必要。
- 障害者控除の適用を受ける場合は、障害者手帳、療育手帳、障害者控除対象者認定書など
- 本人名義の金融機関・口座番号が分かるもの ※確定申告で、所得税が還付される場合に必要。

3 >> 市民税・県民税の申告日程・会場

お住まいの地区での申告がご都合の悪い場合は、別地区での日時、会場でも申告できます。

ご注意ください

- 南山崎校区はえひめ中央農協南山崎支所で行います。
- 所得税の確定申告も受け付けますが、今年度から市民税・県民税の確認業務を中心に行いますので、土地や建物などの譲渡所得がある方は、松山税務署で相談および申告をお願いします。
- 会場は例年混雑し、待ち時間が長くなる場合もありますが、ご了承ください。また、駐車場には限りがありますので、ご注意ください。
- 申告受付期間中は、市民税務課の職員が各会場に出向きますので、市役所および各地域事務所での申告・相談はご遠慮ください。

受付時間（午前の部） **9時～11時**

（午後の部） **13時～16時**



本庁地区

期 日	地 区	会 場
2月16日(月)	鶴崎、両澤、唐川、平岡	えひめ中央農協南山崎支所
17日(火)	大平	
18日(水)	三秋、中村、本郡	
19日(木)	森、尾崎、三島	中村地区公民館
20日(金)	市場、稲荷	
3月2日(月)	上野	上野地区公民館
3日(火)	宮下、八倉	
4日(水)	下三谷	
5日(木)	上三谷	
6日(金)	灘町・湊町	市立図書館1階
7日(土)	上吾川	
8日(日)	下吾川(新川、鳥ノ木団地を除く)	
9日(月)	鳥ノ木団地	
10日(火)	北新川	
11日(水)	南新川、中新川、東新川	
12日(木)	米湊本郷、米湊七反	
13日(金)	米湊(本郷、七反を除く)	
15日(日)	伊予市全域(すべての方)	
16日(月)		

中山地区

期 日	地 区	会 場
2月23日(月)	影之浦、村中、山口、中替地、柿谷、安別当、梅之木、源氏、赤海、犬寄	中山地域事務所
24日(火)	大矢、野中、栗田2・3、榎峠、竹之内、日浦、影浦、障子ヶ谷、坪之内	
25日(水)	東町、門前、坪井、小池、日南登、漆、福岡	
26日(木)	豊岡1・2、栃谷、平沢	
27日(金)	上長沢、長沢団地、下長沢、泉町1～4、福元、高岡、柚之木	
28日(土)	重藤、永木、福住、梅原、平村、添賀、中山全域	

双海地区

期 日	地 区	会 場
2月23日(月)	奥東、奥西、池ノ久保、本村、富貴、松尾	下灘コミュニティセンター
24日(火)	本谷、石久保、閨住、富岡、日喰、上浜、下浜、満野浜、満野空	
25日(水)	高野川、小網、城ノ下、灘町	双海地域事務所
26日(木)	両谷、久保、三島、岡、日尾野	
27日(金)	本郷、塩屋、唐崎	
28日(土)	粒野、東峰、高見、犬寄、大栄、奥大栄、双海全域	

4 >> 所得税の確定申告と納税も3月16日(月)まで

平成26年分所得税の確定申告期間は、2月16日(月)～3月16日(月)です。

※土・日曜日を除く。ただし、松山税務署では、2月22日(日)・3月1日(日)に確定申告の相談・受け付けを行います。

年金所得者の確定申告についてご注意ください

1年間(1月1日～12月31日)の公的年金等の収入金額が400万円以下で、公的年金等以外の所得金額の合計が20万円以下の場合、所得税の確定申告が不要です。ただし、公的年金等以外の所得がある場合は、その金額にかかわらず市民税・県民税の申告が必要ですのでご注意ください。

インターネットで申告書などの作成ができます

パソコンをお持ちの方は、国税庁ホームページにアクセスしてください。「確定申告書等作成コーナー」で、確定申告書などが簡単に作成でき、自動計算機能で記載漏れや計算誤りを未然に防ぐことができます。作成した申告書は、直接電子申告するか、A4サイズの普通紙に印刷して、郵送で税務署に提出できます。

■国税庁ホームページ

<http://www.nta.go.jp>



電子申告は、添付書類が一部省略されたり早く還付されたりするメリットがあります!

松山税務署の所在地

〒790-0808、松山市若草町4-3(松山若草合同庁舎内)、☎941-9121

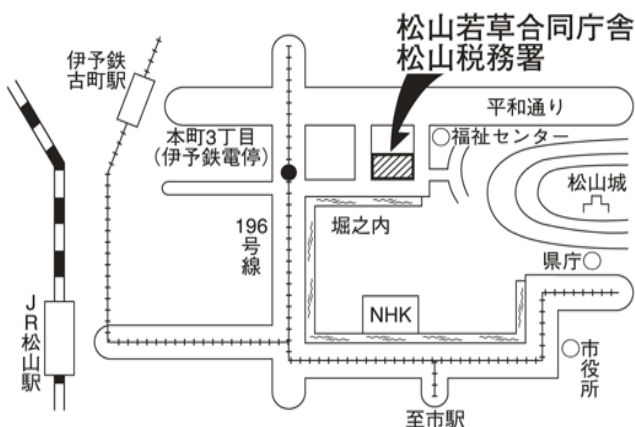

平成26年1月から記帳・帳簿などの保存義務の対象者が拡大されています

■対象となる方 事業所得(営業・農業など)、不動産所得、または山林所得がある方

■記帳する内容 売り上げなどの収入金額、仕入れや業務を行うための必要経費など

■帳簿などの保存

○7年保存 収入金額や必要経費を記載した帳簿(法定帳簿)

○5年保存

・業務に関して作成した法定帳簿以外の帳簿(任意帳簿)

・決算に関して作成した棚卸し表、その他の書類

・業務に関して作成、または受領した請求書、納品書、領収書などの書類

電話相談センターをご利用ください

所得税をはじめ、国税に関する一般的な相談に税務相談室の職員がお答えします。

■松山税務署および電話相談センター

☎941-9121(平日、8:30～17:00)

駐車場に限りがありますので公共交通機関をご利用ください。



国勢調査などの各種統計調査

伊予市統計調査員を募集します

総務企画課（内線650）

国勢調査をはじめとする各種統計調査に従事する、統計調査員を募集しています。

調査のお願いができない場合があります。

■ **仕事内容** 調査票の配布や回収、回収した調査票の点検・整理など

■ **報酬額** 調査の種類によつて異なります。

■ **注意事項** 調査員として登録すると、調査実施ごとに、市担当課から連絡します。

○ **登録資格**
○ 20〜70歳未満の方
○ 市内で調査活動が可能な方
○ 税務、警察、選挙事務などに直接関係のない方
○ 守秘義務を遵守できる方

※各種調査ごとに実施時期や規模が異なるため、年によっては一度も

平成27年第1回

新規就農者勉強会を開催します

伊予市で農業を始めたい方や最近始めた方、退職後や休日に農業を手伝い就農を考えている方を対象に勉強会を開催します。

■ **日時** 2月15日(日)、13:30~15:30

■ **場所** 伊予市農業振興センター(市場甲127-1)

■ **主な内容** 農業を始めるための基礎知識と準備、青年等就農計画制度、農地の取得方法、農業共済制度、農薬・肥料の使い方の説明ほか

■ **申し込み・問い合わせ** ブランド推進課(☎983-6350)、県中予地方局産業振興課伊予農業指導班(☎982-0477)、JAえひめ中央伊予営農支援センター(☎982-4972)、JAえひめ中央中山営農支援センター(☎967-1124)

人の動き (12月末日現在)

人口	38,544人 (-4)
男	18,071人 (±0)
女	20,473人 (-4)
世帯	15,797世帯 (+10)
出生	27人 (+6)
死亡	41人 (-1)

※()は前月比。

市内の交通事故状況 (12月末日現在)

	12月	累計	前年比
発生	10件	109件	-32件
死者	0人	4人	+3人
傷者	10人	124人	-46人

市内の街頭犯罪等発生状況 (12月末日現在)

	12月	累計	前年比
侵入盗	3件	38件	-10件
自動車盗	1件	3件	+3件
オートバイ盗	0件	10件	-5件
自転車盗	0件	39件	-15件
車上ねらい	1件	24件	+6件

水道の休日当直当番業者

月	日	指定工事事業者	電話
1	1(日)	藤岡工業(株)	上 灘 986-0350
	7(土)	(有)二宮水道工業	下吾川 983-2819
	8(日)	功栄設備	中 村 982-5888
	11(水)	(有)升田金物店	出 淵 967-0067
	2	14(土)	(有)ハヤタ設備工業
2	15(日)	西岡建材(株)	下吾川 983-1598
	21(土)	友澤設備	大 平 982-1381
	22(日)	武智水道工業(株)	上三谷 982-1268
	28(土)	(有)港南設備	稲 荷 982-4487
3	1(日)	(株)佐々木工業所	湊 町 983-0450

※水道メーターから宅内側の修理は自己負担。

※業者への依頼は、8:30~17:00。

市税の納期(2月)

	納期限	口座引落日
固定資産税(第4期)	3月2日(月)	2月27日(金)
国民健康保険税普通徴収(第8期)		

市制10周年をみんなで盛り上げよう

市制10周年記念事業を募集します

総務企画課（内線650）

①市主催事業のアイデア募集

市制10周年記念として、市が実施する事業について「こんなことをしてほしい」などの具体的な事業提案やアイデアを募集しています。

②新たな事業（行事）を実施したい団体・企業などを募集

各種団体や市民団体、企業などが、市制10周年記念事業として主体的に提案し、自ら実施する新規事業の提案を募集しています。採用された事業には、市が補助金を交付します。

③冠使用事業の募集

市制10周年を盛り上げるため、各種団体や市民団体、企業などが例年実施しているイベントに「伊予市制10周年記念」などの冠を使用したという事業を募集します。

■応募期限

①・② 2月13日(金)まで

③ 2月2日(月)～平成28年1月29日(金)

※詳しくは、広報いよし1月号、または伊予市ホームページをご覧ください。

4月1日(水)から勤務開始予定

一般廃棄物施設作業員（臨時職員）を募集します

伊予地区ごみ処理施設管理組合（☎98211287）

■職種・人数 一般廃棄物施設作業員（臨時職員） 若干名

■勤務地 伊予地区清掃センター

■勤務時間 7時間30分/日（4週8休制）

■賃金 6400円（日給）

■休日 土・日曜日、祝日、年末年始

■応募方法 市販の履歴書に必要な事項を記入し、持参、または郵送してください。

■締め切り 2月20日(金)必着

■申し込み・問い合わせ 伊予地区ごみ処理施設管理組合（伊予市三秋1433番地）

保育士、看護師などの臨時職員

臨時職員を募集します

子育て支援課（内線556）ほか

次の職種について臨時職員を募集します。

■職種・人数

① 保育士 5人

② 看護師 1人

③ 調理員 1人

④ 学校給食調理支援員 2人

⑤ 校務員 2人

■勤務地

①・②・③ 市内保育所

④ 郡中小学校給食室、または港南中学校給食室

⑤ 由並小学校、または翠小学校

■応募要件 採用決定後、直ちに勤務できる方

※①は保育士資格を有する方、②は正看護師資格を有する方

※①・②・③・⑤の勤務開始予定日は4月1日(水)です。

■勤務時間

①・②・③ 7時間30分/日（4週8休制）

④ 6時間/日（週休2日制）

⑤ 7時間30分/日（週休2日制）

■賃金

① 7070円（日給）

② 8120円（日給）

③・⑤ 6400円（日給）

④ 885円（時給）

■休日 土・日曜日、祝日、年末年始
※①・②・③は隔週で土曜日の勤務があります。

■応募方法 市販の履歴書に必要な事項を記入し、持参、または郵送してください。

※①は保育士証、②は看護師免許の写しを添付してください。

■締め切り 2月20日(金)必着

■申し込み・問い合わせ

①・②・③ 子育て支援課

④・⑤ 学校教育課（☎98919871）



医療保険＋介護保険が限度額を超えたとき

高額医療・高額介護合算療養費を支給します

保険年金課（内線524）、長寿介護課（内線559）

平成25年8月～平成26年7月の一年間に、医療保険と介護保険に支払った合計額が、世帯の限度額を超えた場合、申請すると「高額医療・高額介護合算療養費」として支給されます。

■申請窓口 保険年金課

■対象者 平成26年7月31日現在、国民健康保険、または後期高齢者医療制度に加入していて、支給条件を満たす方

※支給が見込まれる方には通知しますが、住所変更や医療保険の変更をした場合は通知できない場合があります。

※平成26年7月31日現在、他の医療保険に加入していた方には、申請に必要な医療や介護の「自己負担額証明書」を発行しますので、お問い合わせください。

■申請に必要なもの 保険証、通帳、印鑑（認め印）

※自己負担額証明書が必要な場合もあります。通知書、またはお電話でご確認ください。

■自己負担限度額（平成25年8月1日～平成26年7月31日）

所得区分	自己負担限度額	
	70歳未満の世帯	70歳以上、または65歳以上で後期高齢者医療制度加入者の世帯
現役並み所得世帯（上位所得世帯）	126万円	67万円
一般所得世帯	67万円	56万円
市民税非課税世帯	II	31万円
	I	19万円

消費生活 マエストロ

今月のテーマ
押し買い

経済雇用戦略課
消費者相談窓口
☎982-1289



押し買い（訪問購入）って何？

「不用品を買い取る」などと電話をしてから訪問し、貴金属などを強引に、相場よりも安い値段で買い取ります。

契約しても、8日以内であればクーリング・オフでき、その期間内は物品の引き渡しを拒否できます。しかし、法律を守らない悪質な業者も存在し、また、クーリング・オフの除外商品もあります。希望しない勧誘はきっぱり断りましょう。

伊予市ファミリー・サポート・センター

「マミ♡サポ」講習会

子育てを手助けしたい方を募集しています。地域の子育てに参加してみませんか？

■日時 3月7日（土）、9：30～12：30

■場所 総合保健福祉センター2階調理室

■内容 「子どものおやつ～パン作り～」

■対象 マミ♡サポ会員と市内在住の小学生以下の子どもと保護者。また、提供会員としての活動に興味、関心のある方

■申し込み 2月16日（月）、9時から受け付けを開始します。電話で申し込みください。※定員になり次第終了します。

■問い合わせ 「マミ♡サポ」事務局（☎982-0406）

障害基礎年金制度、保険料の口座振替

国民年金についてのお知らせ

保険年金課（内線547）

障害基礎年金制度を

ご存知ですか？

病気やけがで障害が残った場合に受けられる障害基礎年金という制度があります。

■申請要件 次の①～③のすべての要件がそろえば請求の手続きが可能です。

①初診日に、国民年金に加入していること。または、初診日が20歳前であること

※初診日が20歳前の場合は、20歳になつたときに申請できます。

②障害の程度が1・2級相当

※障害者手帳の等級とは異なります。年金が受け取れる程度の障害であるかどうかは、かかりつけの医師にご相談ください。

③国民年金保険料の納付要件を満たしていること

※初診日に加入していた年金制度によって請求先が異なります。厚生年金の場合は年金事務所、共済年金の場合は共済組合にご相談ください。

口座振替（前納）の手続きのご案内

口座振替を利用して、前納で納付すると保険料が割引されます。4月末引き落としの申込期限は2月末です。希望する方は、お早めに手続きをお願いします。

○2年前納 保険料を2年分まとめて4月末に引き落とします。2年間で約14000円の割引です。

○1年前納 保険料を1年分まとめて4月末に引き落とします。年間約3700円の割引です。

○6カ月前納 保険料を6カ月分まとめて4月末と10月末に引き落とします。年間約2000円の割引です。

○早割 保険料の納付期限は翌月末ですが、当月末に引き落とすことで、月50円（年間600円）の割引です。

■問い合わせ 松山西年金事務所（☎92515105）、または保険年金課

償却資産の申告など

固定資産税の申告や手続きをお忘れなく

市民税務課（内線534）

償却資産の申告はお済みですか？

償却資産の所有者は、毎年1月1日現在、所有している償却資産の内容を1月31日までに申告する必要があります。12月上旬に申告書を送付していますので、お忘れのないようお願いします。
家を取り壊したときは

忘れずに手続きを

新增築家屋の調査を不動産登記申請などにより実施し、賦課期日（1月1日現在）の状況を固定資産課税台帳に登録し、翌年度から課

税しています。また、取り壊し家屋についても、同様に調査を行い、翌年度の固定資産課税台帳から除くこととしています。

しかし、登記申請をしていない、または未登記である場合の家屋の取り壊しについては、調査員が道路から目視できないなど、現況把握が困難な場合もあるため、法務局で滅失登記申請の手続きを行うか、「家屋滅失届書」を市民税務課に提出してください。

民生・児童委員を紹介します

1月1日付けで、次の方が民生・児童委員に委嘱されました。

氏名 西岡 隆さん(双海町高岸)

担当地区 塩屋・唐崎

問い合わせ 福祉課(内線527)

人権擁護委員を紹介します

1月1日付けで、次の方が人権擁護委員に委嘱されました。

氏名 久保 元英さん(中山町出刈)

問い合わせ 福祉課(内線527)

入居を希望する方

市営住宅・特定公共賃貸住宅入居者を募集します

都市住宅課（内線589）

■入居申込資格

- 市内に住所、または勤務場所があること
- 現在、住む所に困っていること
- 同居を予定する親族がいること
- 地方税（市税）を滞納していないこと

○いわゆる「暴力団員」でないこと

○市営住宅入居希望者は、世帯全員の所得月額が基準額（15万8千円もしくは21万4千円）以下

○特定公共賃貸住宅入居希望者は、世帯全員の所得月額が基準額（15万8千円〜48万7千円）の範囲内

■家賃

○市営住宅 入居者の所得や対象住宅の立地条件などで決定

○特定公共賃貸住宅 下表参照

■選考方法 公開抽選で決定します。空き戸数がない場合は、補充入居者として抽選で入居順位を決めます。

※母子、心身障害者世帯などは、入居順位の優遇があります。

■応募受付期間

2月2日（月）〜16日（月）（8時30分〜17時15分、土・日曜日、祝日を除く）

※特定公共賃貸住宅は、右の期間に限らず随時募集します。（月末締め）
※受付順は、入居順位と関係ありません。

■応募手続き

都市住宅課、または各地域事務所の窓口で申込書を配布します。説明書類を確認したうえで、必要書類を添えて都市住宅課に提出してください。

■特定公共賃貸住宅

地区	中山		双海	
	泉町団地	門前団地	清流団地	
住宅基本情報	建築年度	H7	H8	H5
	家賃月額	45千円	45千円	25千円
	住居形態	3DK	3DK	3DK
	浴室・トイレ	有	有	有
	エレベーター	無	無	無
	駐車場	有	有	有

■市営住宅

地区	本庁			中山				双海					
	安広団地	新川団地	鳥ノ木団地	門前住宅	竹之内団地	豊岡団地	寺尾団地	下灘団地	二瀬団地	あかね団地	夕やけ団地	双海団地	
住宅基本情報	建築年度	H14	H7	S48~54	H14	H8	H2	S51~53	H18	H13	H10	H8	S47
	家賃目安	22~56千円	17~41千円	9~26千円	13~47千円	12~38千円	18~36千円	11~24千円	20~38千円	19~36千円	18~34千円	18~35千円	4~8千円
	住居形態	3LDK 3DK 2DK	3DK 2DK	3DK	3LDK 1DK	3LDK 1DK	3DK	3K	3DK	3DK	3DK	3DK	2K
	浴室・トイレ	有	有	有(注)	有	有	有	有(注)	有	有	有	有	有(注)
	エレベーター	有	1棟有 2棟無	無	無	無	無	無	無	無	無	無	無
	駐車場	有	有	有	有	有	有(少)	有	有	有	有	無	有(少)

(注)鳥ノ木、寺尾、双海団地の浴槽・給湯設備は、入居者による設置・管理となります。

※空き状況は、退去者の発生や、り災者対策による入居などにより変更となる場合があります。

※家賃目安は、入居者資格内における家賃額の幅を表記しています。家賃額は所得によって変動します。

※駐車場は、満車場合があります。

「意見をお寄せください」

意見公募手続制度による意見を求めます

長寿介護課(内線562)ほか

■計画の名称

- ① 伊予市高齢者福祉計画・第6期
介護保険事業計画(案)
- ② 伊予市障害者計画・第4期障害
者福祉計画(案)
- ③ 伊予市子ども・子育て支援事業
計画(案)
- ④ 伊予市新型インフルエンザ等対
策行動計画(案)

■閲覧場所

- 市役所1階ロビー
- 各地域事務所
- 伊予市ホームページ

■閲覧期間・意見の提出期間

- ① 2月10日(火)まで
- ②・③・④ 2月4日(水)～23日(月)

■意見の提出方法

意見提案書

(所定の様式)に必要な事項を記入し、直接持参、郵送、ファクス、またはEメールで提出してください。

■提出先

- ① 長寿介護課(内線562、☎99713039、Eメール cyoju-kaigo@city.iyo.lg.jp)
- ② 福祉課(内線538、☎98313354、Eメール fukushi@city.iyo.lg.jp)
- ③ 子育て支援課(内線552、☎98313354、Eメール kosodateshen@city.iyo.lg.jp)
- ④ 危機管理課(内線564、☎98313681、Eメール kikanari@city.iyo.lg.jp)

小学6年生まで対象になります

放課後児童クラブの対象年齢が変わります

子育て支援課(内線553)

4月から放課後児童クラブの対象が小学6年生までとなります。申し込み方法など詳しくは、伊予

市ホームページでご確認ください。

■問い合わせ

子育て支援課、または各放課後児童クラブ

皆さんの安心のため、消防は24時間活動しています。

伊予消防署だより

伊予消防署 ☎982-0119 火災案内 ☎982-8899

火災・救急 ☎119 救急病院案内 ☎982-5959

本当に救急車が必要ですか？

平成26年中の救急出場件数は下表のとおりです。搬送人員1,761人は、市民22人に1人が救急車を利用したことになります。また搬送人員の54%を軽症者が占めています。

■救急車の出場件数

	平成25年	平成26年	前年比
出場件数	1,901	1,868	△33
搬送人員	1,776	1,761	△15

■搬送件数の内訳

内訳	人数
急病	1,104
一般負傷	260
交通事故	198
その他	199
合計	1,761



救急要請を受けると、本来現場から一番近い救急車が出場しますが、「交通手段がない」「救急車で行くと早く診てもらえる」などの緊急性のない利用が増えると、近くから駆け付けるはずの救急車が不在で、遠くの救急車が出場することになります。救急車を本当に必要とする人のために、ご理解とご協力をお願いします。

■市内の火災と救急出場件数(12月末日現在)

種別	12月分			累計		
	本庁	中山	双海	本庁	中山	双海
火災 件数	1	0	1	11	2	16
	0	1	0	2	3	
	1	0	0	3		
救急出場 件数	139	12	25	1,408	183	1,865
	12	25	0	1,408	183	
	25	0	0	1,408	183	

趣味サークル ひろば



私たちは
いっばち
一八同好会です！



活動日 毎週木曜日
時間 13:00~15:00
場所 中央公民館大集会室
問い合わせ 長田敏幸さん ☎983-1924



昭和18年生まれの同級生が「何かみんなで楽しもうや」と卓球を始めたことから名前が付いた「一八同好会」。活動について尋ねると「足は動かないが口だけは衰え知らず。昨今では空振りも増えて笑いでごまかしています」と笑顔で話す会員の皆さん。その言葉どおり、会場内は、和気あいあいとした雰囲気、笑顔と笑い声があふれています。活動の様子を見て、あまりにも楽しそうだったので飛び込みで入会してきた会員さんもいるそうです。

地域包括支援センターからのお知らせ

長寿がい～よ！



今月の笑顔(左から)
西岡富子さん(82歳)
前田トシコさん(90歳)
日野亀子さん(88歳)

基調講演では、(財)浅香山病院精神科・認知症患者医療センター長の繁信和恵先生より「認知症は、その種類によって症状や進行の仕方が違い、予防できるものもある。周囲の人は、認知症は病気であることを理解し、本人にできることを探し、ヒントを与えるなどのサポートが必要です」との説明がありました。

12月14日、ウエルピア伊予で『認知症フォーラム in いよし』が開催されました。



認知症フォーラム
in いよし

相談者の秘密は守ります。
お気軽にご相談ください。

地域包括支援センター
(長寿介護課内)

☎997-3039



講演後のパネルディスカッションでは、認知症を地域全体で支え合うことの必要性が話し合われ、201人の来場者は熱心に耳を傾けていました。



平成26年度

明るい選挙啓発 ポスター

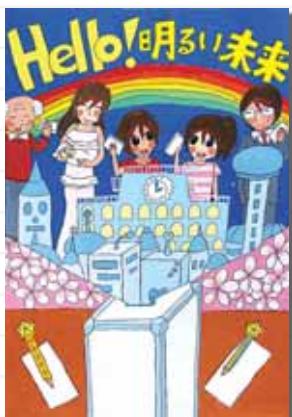

【県入選】
竹本 彩夏さん
(伊予小6年)

市内の小・中学生を対象に募集した『明るい選挙啓発ポスター』
の入賞作品をご紹介します。



【入選】
大政 優梨さん
(郡中小6年)



【入選】
山本 詩葉さん
(郡中小6年)



【入選】
三好 美咲さん
(郡中小5年)



【入選】
二宮 結愛さん
(北山崎小5年)



【入選】
池水 千夏さん
(中山中2年)



【入選】
笹田 拓臣さん
(中山中2年)



【入選】
水野 詩菜さん
(港南中2年)



【入選】
猪石 寿穂さん
(港南中1年)



【県佳作】
藤井 幹大 さん
(港南中 1年)



【県佳作】
篠崎 亮輔 さん
(伊予小 4年)



【県入選】
桂木 悦史 さん
(中山中 3年)



【県入選】
越智 祐菜 さん
(港南中 1年)



【入選】
上田 明日香 さん
(港南中 1年)



【入選】
中野 花菜 さん
(港南中 1年)



【入選】
山中 望未 さん
(中山小 6年)



【入選】
井上 聡美 さん
(伊予小 6年)



【入選】
荻山 葵衣 さん
(伊予中 1年)



【入選】
松本 虎志郎 さん
(由並小 6年)



【入選】
関谷 駿作 さん
(郡中小 5年)



私たちのまちを守る消防団

消防出初式

1月18日、伊予小学校で『平成27年伊予市消防出初式』が行われ、「小隊訓練」、「はしご操法」、「小型ポンプ操法」などの訓練や分列行進が行われました。式典では、長年にわたる消防活動の功労をたたえ、消防関係者に表彰状や感謝状が贈られました。

平成27年伊予市消防出初式受賞者 (敬称略)

愛媛県知事表彰

功労章 伊豫岡道信 城戸 剛 水本茂久 宮内美武 佐々木正彦

愛媛県消防協会長表彰

功績章 山口芳春 井谷真一 西村直彦

勤続章(20年以上) 松田卓三

勤続章(15年以上) 篠崎卓美 森野春夫 西岡広行 井上 豊 豊岡龍哉 高橋宏文 山下光一 入船 淳
川本英人

勤続章(10年以上) 出海眞理江 井ノ口司 上本正二 石田公尊 川中栄二 井上秀司 藤岡久仁昭 中村 明
角田洋祐 和泉逸男 東 博志 宮本英雄 玉井 徹 灘岡雅人 福岡 潤 北風美喜雄
峯 潤一

親子消防団員 山内和典 山内悟史

愛媛県消防協会長感謝状

永年勤続消防団員家族内助の功労者 宮内恭子 藤岡法子 柿原敏子 亀井祐子

消防団員家族内助の功労者 梅岡久美子

優良団体 下三谷地区自主防災会 三島町自主防災会 大字上野自主防災会 伊予小学校少年消防クラブ

伊予市長表彰

横山裕輝 渡邊輝樹 神足計志 梅木勝明 阿部茂夫 山本勝幸 久保一彦 福岡逸朗
宮尾英明 山下佳宏

伊予市長感謝状

永年勤続退団者 植田 進 両村則一 小西満一 芳岡浩藏

消防団員家族内助の功労者 戸田雪枝

消防団長表彰

木下浩司 中村浩美 戸川貴之 福岡大樹 田中龍治 栗田隆広 神田政利 岩村吉男
藤原泰広 久保直樹 柳原秀樹 亀井友範 福本 明 山岡 勇 北岡康平 谷江真一
濱岡昌史 井戸本憲児 久保竜児 藤本 登 西嶋篤史

中 地域で育む子どもの居場所づくり
中山町子ども教室が文部科学大臣表彰を受賞

12月11日、中山町子ども教室が『平成26年度優れた「地域による学校支援活動」推進にかかる文部科学大臣表彰受賞報告のため市長室を訪れました。

同教室は、平成16年度から放課後の子どもたちの居場所づくりとして、地域の自然、人、文化とのふれあいを通じたさまざまな体験活動を行っています。また、活動はすべて地域の方々のボランティアで運営されています。



援 戦没者遺族などの援護救済に尽力
護事業厚生労働大臣表彰を受賞、山下二夫さん

12月11日、山下二夫さん(大平)に『援護事業功労者厚生労働大臣表彰状』が市長から手渡されました。

この表彰は、長年にわたり戦没者遺族、戦傷病者、引揚者などの援護救済に尽力された方々に贈られるものです。山下さんは、旧伊予市の遺族会発足当初から援護事業などの活動に積極的に取り組み、現在も、伊予市遺族会理事としてご活躍されています。

伊 伊予絁の認知向上を願って
予農高生が伊予絁のネクストラップを寄贈

12月18日、伊予農業高校生活科学科被服班の3年生が、伊予絁を使ったネクストラップを市に寄贈しました。

被服班は、課題研究の一環として伊予絁を使った制服や巾着袋、劇場の舞台衣装などを製作しています。今回は、地元でもっと伊予絁を知ってもらおうと6種類の柄で作った56本を市に寄贈。地域の方に見てもらって認知度が上がれば嬉しいと笑顔で話していました。



湊 防災への備えを考える
町婦人防火クラブが防災教室

12月21日、湊町婦人防火クラブ主催による『防災教室』がみなとまち会館で行われました。

教室は、伊予消防署員の非常持ち出し袋の説明、気象予報士の田頭孝志さんによる講演「湊町冬の気象災害と特徴」、持ち寄ったタオルを使って防災ずきん作りが行われました。参加した地域住民約50人は、意見交換を交えながら防災への備えについて熱心に考えていました。



全 国で輝け！伊予市の選手たち 全国大会出場選手激励会

12月22日、全国高校サッカー選手権大会に出場する阿部祥大さん(上野)、米澤優輝さん(下吾川)の激励会が行われました。

市長からの激励の言葉に、阿部さんは「チームの目標であるベスト4に向けて、自分の持ち味を精一杯発揮したい」と語り、米澤さんは「チームのために全力でサポートしたい」とそれぞれ力強く意気込みを語りました。

空 今年も双海にサンタが舞い降りました からサンタがやって来た！

12月23日、ふたみシーサイド公園で『シーサイドロマンチッククリスマス～空からサンタがやって来る～』が行われました。

パラグライダーに乗ったサンタは、たくさんの家族連れで埋め尽くされた砂浜に颯爽と舞い降りました。行儀良く一列に並んだ子どもたち一人一人にプレゼントが手渡され、会場は子どもたちの笑顔であふれていました。



筒 憧れのプロ野球選手に目を輝かせる 井和也投手が野球教室

12月29日、伊予小学校で、プロ野球阪神タイガースの筒井和也投手(宮下出身)による野球教室が行われました。

教室は、筒井投手が所属していた伊予ブルースターズの主催で行われ、市内外から小学生約40人が参加しました。キャッチボールやノックなどの基本練習の指導を受けた子どもたちは、憧れのプロ野球選手を前に目を輝かせながら白球を追い掛けました。

社 地域住民の福祉向上に尽力 社会福祉厚生労働大臣表彰を受賞、高田照さん

1月6日、高田照さん(森)に『社会福祉功労者厚生労働大臣表彰状』が市長から手渡されました。

この表彰は、民生・児童委員として職務に精励し、その功績が特に顕著と認められる方々に贈られるものです。高田さんは、平成4年から民生・児童委員として、独り暮らしの高齢者の生活支援などの活動に積極的に取り組み、現在もご活躍されています。





初春の訪れを告げる

シーサイド初春水仙花祭り

1月10・11日、ふたみシーサイド公園で『シーサイド初春水仙花祭り』が行われました。

会場では、水仙の鉢植えや切り花が展示即売されたほか、ぜんざい、団子、魚や農産物の販売などが行われました。来場者は、主催者であるふたみ花の会の方々による温かいもてなしを受けながら、清々しく咲き誇る水仙を楽しんでいました。



日常生活から行政相談を学ぶ

行政相談出前教室

1月15日、北山崎小学校で『行政相談出前教室』が行われ、6年生36人が参加しました。

愛媛行政評価事務所や市の行政相談委員の説明後、身近なところで行政に相談したい改善点がないかを話し合いました。その後、通学路内の信号機やカーブミラー、ガードレールの設置、公園遊具の修繕、近所の野良犬問題などさまざまな改善要望が発表されました。

すくすくいよつ子

僕はみんなのアイドルです♡



♠ 武智 ^{ゆうり} 由利 くん (上野)
平成26年4月7日生まれ(9カ月)

これからも、いつきスマイルをたくさんみせてね☆



♠ 吉田 ^{いつき} 樹生 くん (下吾川)
平成26年2月18日生まれ(11カ月)

くらし インフォメーション

くらしに役立つさまざまな情報をお伝えします

自衛隊からのお知らせ 試験案内

● **コース** ①予備自衛官補(一般) ②予備自衛官補(技能)

● **受験資格** ①18～33歳の方 ②18歳以上で国家免許資格を有する方

※詳しくは事前に必ずお問い合わせください。

● **受付期間** 3月24日(火)まで(第1回目)

※第1回目で採用予定数に達した場合、第2回目は実施しない場合があります。

● **一次試験日** 4月10日(金)～14日(火)のいずれか1日

● **合格発表日** 5月15日(金)

● **自衛隊愛媛地方協力本部** 山募集案内所(松山市一番町3-1-5 正和ビル3階、☎947-13040)

募集

通信制で高校卒業の資格を取りましょう!

松山東高等学校通信制課程の前期入学生徒募集が始まります。まずはお電話ください。

● **出願期間** 2月3日(火)～4月

3日(金)(編入学の方は3月19日(木)まで・転入学の方は3月20日(金)まで)

※願書の配布は、本人に限ります。

● **申し込み・問い合わせ** 松山東高等学校通信制課程(☎945-0131)

就職案内

2月は正社員チャレンジ 応援月間

非正規雇用の方の正規雇用へのチャレンジを応援します。

● 日程

○日曜相談・面接トレーニング(2月1日(日)、15日(日))

○就活再スタートセミナー(2月1日(日)、13日(金)～15日(日)、20日(金))

○専門相談DAY(毎週木曜日) ※2月は毎週金曜日実施

○個別会社説明会(2月21日(土)、28日(土))

● **場所** ジョブカフェ愛work(松山銀天街GET!4階)

● **対象** パート・アルバイト・派遣などで働いている方および無職の方(学生、正社員の方には別メニューを用意しています)

● **ジョブカフェ愛work**(☎913-18686)

お知らせ

2月7日は北方領土の日

北方領土問題に関する国民の理解と関心をさらに深め、北方領土返還要求運動の全国的な盛り上がりを図るために、昭和56年1月の閣議了解により、毎年2月7日を「北方領土の日」としました。この日は、日魯通好条約が調印された日です。



シンポジウム

地域の人々と共に学ぶ 救急医療シンポジウム

● **日時** 2月19日(木)、19～21時

● **場所** ウェルピア伊予

● **テーマ** 小児の救急

● **内容** 実演「小児の急患時の対応の実際」、講演「小児救急く

こどものみかたと急ぐべきこと
もの病気」

● **対象** 救急医療に関心のある方

無料相談会

労災職業病 無料健康相談会

アスベスト(石綿)、振動障害、じん肺、騒音性難聴などで悩んでいませんか。労災保険を適用し、安心して療養しましょう。

労災職業病や労災申請など、何でもご相談ください。秘密は固く守られます。

● **日時** 2月21日(土)、13～15時

● **場所** 生涯研修センター「さざなみ館」

● **内容** 労災職業病・労災補償などの説明(13時～)、個別健康相談(14時～)

※個別健康相談を希望する方は、自分の職歴の分かるもの(厚生年金・雇用保険の記録)や会社の健康診断記録などを持参してください。

● **全日本建設交通一般労働組合**(☎976-15550)

募集

ポリテクセンター愛媛 職業訓練生募集

● **募集科** 住宅リフォーム技術科ほか3科

● **訓練期間** 6カ月

● **募集期間** 2月3日(火)～3月6日(金)

● **対象者** ハローワークの受講指示・推薦を受けられる方

● **受講料** 無料

※教科書 作業服などは自己負担

● **ポリテクセンター愛媛訓練課**(☎972-10329)

こころの健康電話相談

家庭や職場での心配ごとや不安を解消するために、電話相談を行います。

※匿名可、秘密厳守

●**主催** 愛媛県臨床心理士会、日本臨床心理士会

●**日時** 3月1日(日)、9～17時

●**相談電話** 愛媛県臨床心理士会事務局(☎9561-2320、9561-2330)

※当日のみ通話可能



無料相談

お気軽にご相談ください

人権について

2月9日(月)、10:00～15:00

- ・本庁地区: さざなみ館
- ・中山地区: 中山地域事務所
- ・双海地区: 双海保健センター

3月9日(月)、10:00～15:00

- ・本庁地区: さざなみ館

相談担当者: 人権擁護委員

心配ごと相談 13:30～16:00

本庁地区: 総合保健福祉センター

- ・第4水曜日

中山地区: 中山地域事務所

- ・第2木曜日

※双海地区は第2水曜日が祝日のためありません。

弁護士・行政書士が応じます

13:30～16:00(前日までに予約)

- 第1・3水曜日: 弁護士相談

- 第2金曜日: 行政書士相談

伊予市社会福祉協議会 ☎982-0393

行政の仕事やサービスについて

2月10日(火)、9:00～12:00

- ・本庁地区: 中央公民館
松尾 多美子さん ☎982-5155
- ・中山地区: 中山地域事務所
宮田 昭典さん ☎967-1111
- ・双海地区: 慶徳寺
山口 隆義さん ☎987-0630

家庭やDVなどの悩み

月～金曜日、8:30～17:15

相談先: 子育て支援課(内線552)

女性のための相談

○一般相談: 火～日曜日、8:30～16:30(火～金曜日の電話相談は17:30まで)

○法律相談: 第1・2・4木曜日、13:30～15:30

相談先: 県男女共同参画センター(松山市山越町450、☎926-1644)

在宅介護支援センターについて

相談先: 伊予市社会福祉協議会 ☎983-6224、伊予あいじゅ ☎982-6668、森の園 ☎982-7474、なかやま幸梅園 ☎967-0300、双海夕なご荘 ☎986-0131

不動産について 13:00～15:00

毎月10日(土・日曜日、祝日の場合は翌日): ふるさと創生館

相談先: 伊予宅建協会 ☎984-7000

青少年交換留学生募集

●**応募資格** 平成27年7月末現在、高校生で健康で明るく積極的な方(伊予市、松前町在住)

●**派遣期間** 7月30日(木)～8月20日(予定)

●**派遣先** アメリカ合衆国ニュージャージー州北部(予定)

●**募集人員** 1人

●**募集締切** 3月13日(金)

●**申し込み・問い合わせ** 伊予ロータリークラブ事務局(伊予商工会議所内、☎982-0334)

肝炎治療に対する医療費助成制度

平成26年12月18日から、C型肝炎治療に対する医療費助成の対象に次の2点が加わりました。詳しくは、お問い合わせください。

- ①セログループ1のC型慢性肝炎に対するバニプレビルを用いた3剤併用療法
 - ②C型慢性肝炎に対するプロテアーゼ阻害剤を用いた3剤併用療法について、他のプロテアーゼ阻害剤を用いた再治療
- 申請窓口・問い合わせ** 県中予保健所(☎909-18757)

がん検診

出前検診が行われます



各会場で直接申し込んで検診を受けてください。
※予約不要。対象者は、クーポン券持参者です。

実施日	検診時間	会場
2/13(金)	【乳がん】 9:00～11:30	エミフルMASAKI
2/16(月)	13:00～15:00	パルティ・フジ衣山
2/23(月)	【子宮頸がん】 13:00～14:00	フジグラン重信

無料クーポン券の有効期限は2月28日(土)まで

ぜひこの機会にご活用ください。詳しくは伊予市ホームページでご確認ください。



参加募集、大会結果など

今月のお知らせ

伊予市長杯争奪市民バレーボール大会

12月7日(日)、しおさい公園市民体育館で「第24回伊予市長杯争奪市民バレーボール大会」が開催されました。

【男子の部】

- 優勝
南山クラブ(写真)
- 準優勝
SVC



【女子の部】

- 優勝
双海L・C(写真)
- 準優勝
杉の子クラブ



しおさいカップ春季卓球大会

- 月日 3月8日(日)
 - 場所 しおさい公園市民体育館
 - 参加資格 年齢・性別を問わない
 - 種目 ①男子個人：一般A、B、C
②女子個人：一般A、B、C
③小学生の部
- ※中学生はCクラス(A、Bクラスでの参加も可能)
※主催者の判断、または参加人数により出場クラスを変更する場合があります。
- 試合方法 個人戦
 - 参加料 一般：500円 小学生：400円
 - 申し込み・問い合わせ 2月20日(金)までに申込書と参加費を持って中央公民館(☎982-5155)へ

新刊入いました♪

図書館からのお知らせ

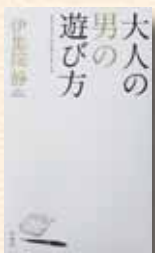

《一般書》

■大人の男の遊び方 伊集院静/双葉社

酒、ゴルフ、麻雀、カジノ、そして人との交遊…。一流の遊びをしてこそ、一流の生き方ができる。作家・伊集院静が、すべての働く大人に贈る「遊びのススメ」。



《児童書》

■おはようサラダ わたなべあや 絵 窪田愛

文・企画編集/ひかりのくに株式会社
朝ですよ～! レタスちゃん、おめめぱっちり開けて、開けて。かわいいやさいたちをやさしく起こしてみましょ。毎日の「おはよう」が楽しく元気にできるようになる絵本です。

市立図書館

☎983-4051

- ◆開館時間 火～日曜日、9:00～18:00(土・日曜日は17:00まで)
- ◆2月の休館日 2日(月)、9日(月)、11日(水)、16日(月)、23日(月)、28日(土)
- ◆2月の展示コーナー バレンタイン手作りスイーツ&恋愛小説特集
- ◆お話し会、腹話術 14日(土)、10:30～、絵本読み聞かせ、紙芝居、お楽しみパネルシアター

校長室給食 ～中山小学校～



校長室で校長先生と一緒に給食を食べる「校長室給食」。6年生の卒業前の思い出作りの場として始まり、現在は全校児童を対象に行われています。校長先生と楽しい会話を交えながら、普段とは違う場所での給食に、参加した5年生全員の笑顔があふれていました。

子どもたちの声

みんなで笑っておいしく食べられて楽しかった(一木斗希さん) 普段一緒に食べることがないので、校長先生と一緒に食べる給食は楽しかった(河田隆太郎さん)

伊予市青少年センター子どもの悩み相談専用電話

いよしこどもほっとライン ☎982-2602

◆相談日時 月、火、金曜日(祝日を除く)、8:30～17:00(金曜日は12:00まで)



えがお
愛顔つなぐえひめ国体!

2017年いよいよ国体通信! vol. 11



久保道雅さん(米湊)

profile

第14回全国障害者スポーツ大会(長崎がんばらんば大会)ボウリング(知)競技に初出場。見事金メダルを獲得!!

○国体(障害者スポーツ大会)に初出場された感想は?

大勢のスタッフやボランティアの方々の心の込めたもてなしが、本当に温かくありがたかったです。ホテルへのお迎えから、移動、会場内の誘導まで、細やかな気配りをしていただき、とてもスムーズに試合に臨むことができました。また、愛媛県勢を心から応援してくれてとっても嬉しかったです。

初出場ということもあり、公式練習では、緊張しましたが、本番は、緊張することなく、落ち着いてプレーすることができました。全国から集まった選手とも交流できてとてもいい刺激になりました。初出場で、金メダルを獲得でき、また副賞で地元の特産品をいただけたことも素晴らしい思い出になりました。

○えひめ国体・えひめ大会について

地元で開催されるえひめ国体に向けて練習に励み、再度金メダルを獲得できるよう頑張りたいと思います。また、長崎で温かいもてなしを受けた分、えひめ大会の時にお返しができたらいいなと思っています。

保健センターからのお知らせ 健康ガイド

伊予市保健センター ☎983-4052

中山保健センター ☎967-1111

双海保健センター ☎986-5666

※休日当番医は31ページのカレンダーをご覧ください。

母子健康手帳を持ってきてください♪

母子保健カレンダー



		日時		対象者	内容	実施保健センター
7カ月児健診		2/17(火)	13:00~14:00	H26年7月出生児	身体測定・内科健診	伊予
3歳児健診		2/3(火)	13:00~14:00	H23年12月・H24年1月出生児	内科・歯科健診	伊予
乳幼児健診		2/9(月)	13:00~14:00	【乳児】H26年6~9月出生児 【1歳6カ月児】H25年4~7月出生児 【3歳児】H23年10月~H24年1月出生児	身体測定・内科健診	中山
フッ素塗布		2/3(火)	13:30~14:00	幼児	フッ素・サホライドを100円で塗布 ※歯ブラシ持参	伊予
		2/9(月)				中山
育児相談	一般	2/12(木)	9:00~11:00	乳幼児	身体測定・健康相談	伊予
	4カ月児		13:30~14:00	H26年10月出生児		
歯科相談		2/9(月)	13:30~14:30	乳幼児	歯科衛生士による歯科相談 ※歯ブラシ持参	中山
		2/12(木)	9:30~11:00			伊予
心理相談(要予約)		2/3(火)	13:00~15:00	乳幼児~思春期の子がいる保護者	子育てに関する悩み相談	伊予
		2/9(月)	13:30~15:00			中山
		2/12(木)	9:00~12:00			伊予

さいきむね
佐伯矩先生の♪

い~よ!いよしの食育物語

親子クッキング!

~伊予幼稚園~



伊予幼稚園の5歳児は毎年、親子でクッキングを楽しむ日があります。献立と準備はお母さんたちで、調理は子どもたちが主で、ピザやパンを作ったり流しそうめんをしたりして楽しめます。今年はポテトサラダやジャムを入れてサンドイッチ作りをしました。お母さんや友達と楽しく作るので、苦手の野菜もおいしく食べることができました。

こころとからだの健康フォーラムinいよし

- 日時 2月22日(日)、13:30~15:30
- 場所 ウェルピア伊予2階、銀河の間
- 講師 岩崎 由純 氏
- 講演 健康づくりは「こころの健康」から
- 問い合わせ 伊予市保健センター

元気歯つらつコンクール入賞者



27本

横田 孝三 さん

「毎回念入りな歯磨きを心掛けています」(84歳、上野)



22本

高橋 恒範 さん

「常に歯に関心を持っています」(81歳、上吾川)



24本

山下 秀男 さん

「食後すぐに必ず歯磨きをします」(84歳、下吾川)



26本

植西 寛市 さん

「毎日3回の食後すぐに歯磨きをします」(81歳、中山町中山)

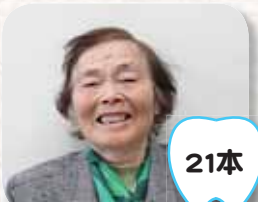

21本

竹田 美津子 さん

「間食に気を付けています」(85歳、中山町中山)

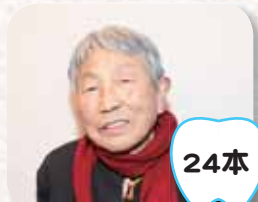

24本

中川 春子 さん

「毎月1回健診に行つて歯の健康に努めています」(84歳、三秋)



27本

川中 寛 さん

「毎食後、30分以内に歯磨きをしています」(82歳、下三谷)



24本

北岡 博美 さん

「毎食後の歯磨きを心掛けています」(81歳、上吾川)



23本

梶原 金太郎 さん

「必ず3カ月に1度、定期健診をします」(80歳、中山町中山)

減塩・野菜ワンプレート料理講習会 ～健康づくりをTUNAGU(つなぐ)～

■日時 2月24日(火)、9:30～13:30

■場所 伊予市保健センター

■調理材料費 200円

■申込方法 2月20日(金)までに、食生活改善推進員、または伊予市保健センターに申し込みください。

野菜たっぷり
でヘルシー!



相談・教室のお知らせ (要予約・無料)

個別栄養相談 ※秘密厳守

日時	場所
2/18(水) 9:00～12:00	双海保健センター
2/26(木) 13:30～16:00	伊予市保健センター

こころの健康相談 ※秘密厳守

日時	場所	相談員
2/18(水) 13:00～17:00	伊予市保健センター	心理カウンセラー 熊本 園子 先生

こころの健康づくり教室

日時	テーマ	講師	場所
2/6(金) 13:30～15:00	講話・実習 「こころ豊かに過ごす生き方のコツ」	NPO法人こころ塾 藤尾 さゆり 先生	伊予市保健センター
2/16(月) 13:30～15:00	運動 「こころとからだをつなげるメンタル体操」	フィットネスインストラクター 井門 恵理子 先生	

子育て支援センターあおぞら



対象者 0歳～未就学児とその保護者
(各クラブ・広場は未就園児)

利用方法 初回利用時に登録

利用日 月～土曜日
※日曜日、祝日は休み

参加料 無料

利用時間
〈午前〉 9:00～12:00
〈午後〉 13:00～16:30
〈各クラブ・広場〉
10:00～11:30

問い合わせ ☎982-0444

■広場の紹介

○親子ふれあい広場…親子で歌やダンスを楽しもう！

みるくクラブ	26年4月2日生まれ～
ひよこクラブ	25年4月2日～26年4月1日生まれ
うさぎクラブ	24年4月2日～25年4月1日生まれ
くまクラブ	～24年4月1日生まれまで
ぱんだクラブ	全年齢

○なかよし広場…幼稚園や保育所で遊ぼう！
○あおぞら広場…自然あふれる公園で遊ぼう！
※なかよし・あおぞら広場は、雨天や園庭の状態が悪い場合は中止。

■伊予市子育て相談事業 予約(電話可)が必要です。

○専門の先生による育児相談(9:30～12:00)
2/10(火) 上岡一世先生(元愛媛大学教育学部教授)
2/24(火) 花熊 暁先生(愛媛大学教育学部教授)
3/ 2(月) 吉松靖文先生(愛媛大学教育学部教授)
3/ 9(月) 友沢祐一先生(元県立第三養護学校長)
○岡本香澄先生(元郡中小学校教諭)による特別支援に関する相談(毎週木曜日、14:00～)
○家庭相談員、子育て支援センター保育士による育児相談(随時)(電話可)



■育児講座のご案内 予約(電話可)が必要です。

『えっちゃんのおはなし会』

(全年齢親子30組程度)
○日時 2月27日(金)、10:00～
○場所 子育て支援センター
※2月4日(水)、9:00から受付開始。



『はじめてのえいご♪』

(全年齢親子20組程度)
○日時 3月13日(金)、10:00～
○場所 子育て支援センター
※3月2日(月)、9:00から受付開始。



2月の予定

日	曜	内 容	場 所
5	木	◎くまクラブ	子育て支援センター
6	金	ぱんだクラブ双海	双海保健センター
10	火	相談日(上岡先生)	子育て支援センター
13	金	◎うさぎクラブ	子育て支援センター
17	火	ぱんだクラブ中山	中山地域事務所
18	水	なかよし広場	伊予幼稚園
19	木	◎ひよこクラブ	子育て支援センター
20	金	なかよし広場	北山崎幼稚園
24	火	相談日(花熊先生)	子育て支援センター
25	水	ぱんだクラブ伊予	みたにふれあい館
26	木	◎みるくクラブ	子育て支援センター
27	金	◎育児講座	子育て支援センター

3月の予定

日	曜	内 容	場 所
2	月	相談日(吉松先生)	子育て支援センター
3	火	なかよし広場	からたち幼稚園
4	水	◎くまクラブ	子育て支援センター
5	木	なかよし広場	中山幼稚園
9	月	相談日(友沢先生)	子育て支援センター
10	火	◎うさぎクラブ	子育て支援センター
11	水	◎ひよこクラブ	子育て支援センター
12	木	ぱんだクラブ中山	中山地域事務所
13	金	◎育児講座	子育て支援センター
17	火	ぱんだクラブ双海	下灘コミセン
18	水	◎みるくクラブ	子育て支援センター
19	木	なかよし広場	とりのき保育所

活動室の利用…◎は午後のみ利用可



2月のカレンダー

◎休日当番医(9時～15時、要予約)

1	日	伊予市駅伝大会(9時～)しおさい公園周辺 ◎伊予病院 ☎983-2222
2	月	
3	火	節分
4	水	立春
5	木	
6	金	
7	土	北方領土の日
8	日	事始め、針供養 ◎藤井医院 ☎982-0066
9	月	
10	火	
11	水	建国記念の日 ◎稲田内科 ☎983-3003
12	木	
13	金	
14	土	聖バレンタインデー 伊予市生涯学習推進大会(9時～)由並小学校
15	日	◎いよ整形外科 ☎983-5355
16	月	
17	火	
18	水	
19	木	雨水、旧正月
20	金	愛媛県政発足記念日(明治6年)
21	土	いよし和太鼓のつどい(13時～)しもなだ体育館
22	日	市税等納付窓口開設(8時30分～17時) 市民税務課窓口 ◎中村脳神経外科 ☎983-2030
23	月	
24	火	
25	水	
26	木	
27	金	
28	土	
3/1	日	◎むかいだ小児科 ☎985-0115



第27回女性の祭典 五色姫復活祭

五色姫を募集します

■五色姫復活祭開催日 3月22日(日)

■五色姫の募集

《一般の部》18歳以上の女性
(市内外は問いません)

《小学生の部》1～3年生女子
(できれば振袖を用意できる方)

■応募方法 応募用紙に必要な

事項を記入し、全身前向きの写真1枚を添えてお申し込みください。(自薦・他薦どちらでも可)

■応募締切 2月15日(日)

■審査発表 3月上旬

■謝礼 (一般の部) 一万円分の商品券(小学生の部) 二千円分の図書券

■申し込み・問い合わせ

伊予市商業協同組合(株)まちづくり郡中内、〒799-1311、伊予市米湊

827-14、☎9461
7245、☎9461
7241、Eメール iyoshou@pure.ocn.ne.jp、または組合

加盟店

■主催 伊予市商業協同組合、五色姫復活祭実行委員会



募集中

すくすくいよっ子

掲載希望の方は、子どもの氏名、生年月日、住所、連絡先、メッセージを書いて、写真を添えて、メールまたは郵送でお申し込みください。

■対象年齢 5歳程度まで

■申し込み・問い合わせ 総務企画課(内線508、Eメール soumu@city.iyo.lg.jp)



伊予市の魅力

ふるさと再発見

中央構造線ハノラ谷露頭B

ちゅうおうこうぞうせんはのらたにろうとうびー



地震などの大地の動きによってできた地層のずれが断層です。

伊予市には、中央構造線という大断層があり、その一部である中央構造線こてたに小手谷露頭A・B(大平)、中央構造線ハノラ谷露頭A・B(平岡)は、地質学的に貴重なことから、市指定の天然記念物となっています。

ハノラ谷露頭A・Bは、今から一二〇〇万年前からの数万年間、中央構造線に沿った地殻の弱い地帯に火山活動が断続的に起こることでできました。

写真は、ハノラ谷露頭Bです。右側の黒い部分が、大地の動きによってできた破砕部です。本来硬かった和泉砂岩層が砕けてグシャグシャになっています。また、破砕部の幅が広く、礫の角がとれていることから、当時の大地の活動がいかにすごかったかが、うかがえます。左側の白っぽい部分は、中央構造線の弱部(破砕部)に貫入した安山岩の層です。

このような断層の露頭を観察することで、大地は動いているのだと言うことを実感することができます。

引用・参考文献『いよしの文化財』伊予市教育委員会、2011

広告

ユーズドショップ亀田

金・プラチナ高価買取 ブランド品販売

商品券・金券も買取

亀田質店

【営業時間】am9時～pm8時

【定休日】水曜日

大洲店 24-5700 (0893)

バイパス大洲南出入口(北只交差点)より旧56号線へ150m

広告

笑歩会 伊予 27年3月オープン予定! 職員大募集!!

看護職員・介護支援専門員
介護職員・調理員



【応募】未経験者の方も、まずはお気軽にお電話ください。

(株)アコンプリシー笑歩会 本部

〒790-0952 松山市朝生田町六丁目2-5

☎(089)921-0201 (求人担当まで)月曜～金曜9:00～17:30受付

